

ကန့်သတ်

ကချင်ပြည်နယ်

ဗန်းမော်ခရိုင်စီမံအုပ်ချုပ်ရေးအဖွဲ့

ဗန်းမော်ခရိုင်

ဒေသဆိုင်ရာအချက်အလက်များ

ရက်စွဲ၊ ၂၀၂၁ ခုနှစ်၊ မတ်လ() ရက်

ကန့်သတ်

မာတိကာ

စဉ်	အကြောင်းအရာ	စာမျက်နှာ	
		မှ	ထိ
	မြေပုံ		
	အခန်း(၁) နိဒါန်း နှင့် ဒေသသမိုင်း		
၁။	နိဒါန်း	၁	၂
၂။	ဒေသသမိုင်းအကျဉ်း	၂	၃
	အခန်း(၂) ပထဝီဝင်အနေအထား		
၃။	တည်နေရာနှင့် အကျယ်အဝန်း	၃	-
၄။	နယ်နိမိတ်	၄	-
၅။	မြေမျက်နှာသွင်ပြင်	၄	-
၆။	ရေဆင်း	၄	-
၇။	ပင်လယ်ရေမျက်နှာပြင်အထက်အမြင့်	၄	-
	အခန်း(၃) ရာသီဥတုနှင့်သဘာဝပတ်ဝန်းကျင်		
၈။	ရာသီဥတု	၅	-
၉။	သဘာဝပေါက်ပင်	၆	-
၁၀။	တောရိုင်းတိရစ္ဆာန်များ	၆	-
၁၁။	သဘာဝပတ်ဝန်းကျင်လက်ရှိအခြေအနေ	၆	၇
၁၂။	သဘာဝပတ်ဝန်းကျင်ထိန်းသိမ်းရေးလုပ်ငန်းများ	၇	-
၁၃။	သဘာဝဘေးအန္တရာယ် ကျရောက်မှု	၇	၈

စဉ်	အကြောင်းအရာ	စာမျက်နှာ	
		မှ	ထိ
	အခန်း(၄) လူဦးရေဆိုင်ရာအချက်အလက်များ		
၁၄။	နေထိုင်သည့်တိုင်းရင်းသားလူမျိုးစုများ	၈	၉
၁၅။	အိမ်ခြေ ၊ အိမ်ထောင်စုနှင့်လူဦးရေ (က)အိမ်ခြေ/အိမ်ထောင်စု (ခ)လူဦးရေ	၁၀	၁၃
၁၆။	လူဦးရေတိုးနှုန်းနှင့် ကျား/မ အချိုး (က)လူဦးရေတိုးနှုန်းနှင့်ကျား/မ အချိုး (ခ)မွေးဖွား၊သေဆုံး၊ပြောင်းဝင်၊ပြောင်းထွက်လူဦးရေ	၁၄	-
၁၇။	ကိုးကွယ်သည့်ဘာသာ	၁၅	-
၁၈။	နိုင်ငံခြားသားများနေထိုင်မှု	၁၅	-
	အခန်း(၅) အုပ်ချုပ်ရေးဆိုင်ရာအချက်အလက်များ		
၁၉။	အုပ်ချုပ်ရေးနယ်မြေ ဖွဲ့စည်းမှု	၁၆	-
၂၀။	အုပ်ချုပ်ရေးမှူးရုံးများ	၁၆	-
၂၁။	ဌာနဆိုင်ရာရုံးနှင့်ဝန်ထမ်းအင်အားစာရင်း	၁၇	၂၁
၂၂။	တရားစီရင်ရေး (က) အမှုကြီး(၁၀) မျိုး (ခ) အခြားအမှု(၇)မျိုး (ဂ) ကြိုတင်ကာကွယ်မှု (၁၁)မျိုး	၂၂	၂၃
၂၃။	ကာကွယ်ရေးနှင့်လုံခြုံရေး (က) တိုင်းစစ်ဌာနချုပ်/ တပ်မ/ တပ်ရင်း	၂၄	၂၆

စဉ်	အကြောင်းအရာ	စာမျက်နှာ	
		မှ	ထိ
	(ခ) ရဲတပ်ဖွဲ့တပ်ဖြန့်အင်အား (ဂ) ရဲတပ်ဖွဲ့နှင့် လူဦးရေအချိုး (ဃ) မီးသတ်အင်အားနှင့် မီးသတ်ယာဉ် (င) ပြည်သူ့စစ်အင်အား		
၂၄။	နယ်မြေအခြေအနေ	၂၆	-
၂၅။	ငြိမ်းချမ်းရေးအဖွဲ့အစည်းများ/ အကြမ်းဖက်သောင်းကျန်းသူများ	၂၆	၂၇
၂၆။	ရွေးကောက်ပွဲဆိုင်ရာ ကိစ္စရပ်များ (က)ခရိုင်ရွေးကောက်ပွဲကော်မရှင်အဖွဲ့ခွဲ အဖွဲ့ဝင်စာရင်း (ခ) ဆန္ဒမဲပေးပိုင်ခွင့်ရှိသူဦးရေ (ဂ) နိုင်ငံရေးပါတီများ (ဃ)ရွေးချယ်ခံရသောလွှတ်တော်ကိုယ်စားလှယ်များ	၂၇	၃၀
	အခန်း(၆) စီးပွားရေးဆိုင်ရာ အချက်အလက်များ		
၂၇။	စီးပွားရေးဆိုင်ရာ ခြုံငုံသုံးသပ်ချက်	၃၀	၃၁
၂၈။	မြေအသုံးချမှု	၃၁	-
၂၉။	ဆည်မြောင်းတာဝန်များနှင့်ဆည်ရေသောက်ဧရိယာ (က) အစိုးရဆည်များ (ခ) ကိုယ့်အားကိုယ်ကိုးဆည်များ (ဂ) မြစ်ရေတင်စီမံကိန်းများ (ဃ) တာဝန်များ/ရေထိန်းတံခါးများ	၃၁	၃၂

စဉ်	အကြောင်းအရာ	စာမျက်နှာ	
		မှ	ထိ
၃၀။	စိုက်ပျိုးရေးလုပ်ငန်း (က) အဓိကသီးနှံ(၁၀)မျိုး စိုက်ပျိုးထုတ်လုပ်မှု (ခ) နှစ်ရှည်သီးနှံစိုက်ပျိုးမှုအခြေအနေ (ဂ) အခြားဈေးကွက်ဝင်သီးနှံများစိုက်ပျိုးထုတ်လုပ်မှု (ဃ) လယ်ယာသုံးစက်ကိရိယာ သုံးစွဲမှုအခြေအနေ (င) လယ်ယာသုံးထယ်ထွန်နှင့်ကျွဲနွားကောင်ရေ (စ) ဒေသတွင်းဆန်ဖူလုံမှုရာခိုင်နှုန်း (ဆ) ဒေသတွင်းဆီဖူလုံမှုရာခိုင်နှုန်း	၃၃	၃၇
၃၁။	မွေးမြူရေးလုပ်ငန်း (က) မွေးမြူရေးဇုန်များ (ခ) ခရိုင်မွေးမြူရေး(ကောင်ရေ) (ဂ) ခရိုင်အသားထုတ်လုပ်မှု(ပိဿာ) (ဃ) ခရိုင်ကြက်/ဘဲ/ငှက်ဥထုတ်လုပ်မှု(လုံး) (င) နို့ထွက်ပစ္စည်းထုတ်လုပ်မှု (စ) မြို့နယ်ငါးပုစွန်မွေးမြူမှုအခြေအနေ (ဆ) ရေချို၊ ရေငန်ငါးဖမ်းလုပ်ငန်းမှ အသားထုတ်လုပ်မှု	၃၈	၄၀
၃၂။	စက်မှုလက်မှုလုပ်ငန်း (က) စက်မှုဇုန်များ (ခ) ခရိုင်ရှိစက်ရုံများ (ဂ) ခရိုင်ရှိအလုပ်ရုံများ (ဃ) အိမ်တွင်းစက်မှုလက်မှုလုပ်ငန်းများ	၄၀	၄၂

စဉ်	အကြောင်းအရာ	စာမျက်နှာ	
		မှ	ထိ
၃၃။	သစ်တောလုပ်ငန်းဆောင်ရွက်မှုအခြေအနေ (က) သစ်တောများ (ခ) စီးပွားဖြစ်သစ်တောစိုက်ခင်း (ဂ) သစ်ထုတ်လုပ်မှု (ဃ) သစ်တောထွက်ပစ္စည်းများ	၄၃	၄၅
၃၄။	တွင်းထွက်ပစ္စည်းထုတ်လုပ်မှုလုပ်ငန်း (က) ဓာတ်သတ္တုတူးဖော်ထုတ်လုပ်မှု (ခ) ကျောက်မျက်တူးဖော်ထုတ်လုပ်မှု	၄၆	-
၃၅။	စွမ်းအင်နှင့်လျှပ်စစ်ကဏ္ဍ (က) ရေနံထုတ်လုပ်မှု (ခ) ရေနံချက်စက်ရုံ (ဂ) ဓာတ်ဆီ/ဒီဇယ် အရောင်းဆိုင်များ (ဃ) သဘာဝဓါတ်ငွေ့ပိုက်လိုင်း (င) သဘာဝဓါတ်ငွေ့ထုတ်လုပ်မှု (စ) သဘာဝဓါတ်ငွေ့အရောင်းဆိုင်များ (ဆ) လျှပ်စစ်ဓါတ်အားထုတ်လုပ်မှု (ဇ) ဓါတ်အားခွဲရုံ (ဈ) ထရန်စဖော်မာအရေအတွက် (ည) လျှပ်စစ်ဓါတ်အားသုံးစွဲမှု	၄၇	၅၀
၃၆။	ဆက်သွယ်ရေး (က) စာတိုက်၊ ကြေးနန်း၊ တယ်လီဖုန်း၊ အင်တာနက် (ခ) ရုပ်သံလွှင့်ရုံ/ ထပ်ဆင့်လွှင့်ရုံ	၅၀	၅၁

စဉ်	အကြောင်းအရာ	စာမျက်နှာ	
		မှ	ထိ
၃၇။	ပို့ဆောင်ရေးနှင့်လမ်းပန်းဆက်သွယ်ရေးလုပ်ငန်း (က) လေကြောင်းလမ်း (ခ) ရေကြောင်းလမ်း (ဂ) ရထားလမ်းနှင့်ဘူတာရုံများ (ဃ) ကားဂိတ်များ	၅၁	၅၂
၃၈။	ပြည်သူ့ဆောက်လုပ်ရေးလုပ်ငန်းများ (က) ကားလမ်းများ (ခ) ခရိုင်ချင်းဆက်လမ်းများ (ဂ) တံတားများ (ဃ) လုပ်ငန်းသုံးစက်ကိရိယာများ (င) လမ်း၊တံတားအသုံးပြုခ ကောက်ခံသည့်လုပ်ငန်း	၅၃	၅၅
၃၉။	ဟိုတယ်နှင့်ခရီးသွားလုပ်ငန်း (က) ဟိုတယ် (ခ) မိုတယ်၊အင်း၊ တည်းခိုခန်း (ဂ) ကမ်းခြေ/ အပန်းဖြေနေရာ	၅၅	၅၆
၄၀။	သမဝါယမအသင်းများ	၅၆	-
၄၁။	စီးပွားရေးဆိုင်ရာ အခြေခံအဆောက်အဦများ (က) ကုမ္ပဏီ၊ ကုန်စည်ဒိုင်၊ပွဲရုံ၊ဈေးနှင့်ကုန်တိုက်များ (ခ) ဘဏ်များ (ဂ) စတိုးဆိုင်နှင့်အရောင်းဆိုင်များ	၅၇	၅၈
၄၂။	စည်ပင်သာယာရေးလုပ်ငန်းများ (က)ဈေးလုပ်ငန်း	၅၈	၆၁

စဉ်	အကြောင်းအရာ	စာမျက်နှာ	
		မှ	ထိ
	(ခ) သောက်သုံးရေရရှိရေးလုပ်ငန်း (ဂ) သန့်ရှင်းရေးလုပ်ငန်း (ဃ) လမ်း၊ တံတားလုပ်ငန်း		
၄၃။	ပုံနှိပ်လုပ်ငန်းနှင့် မီဒီယာလုပ်ငန်းများ (က) ပုံနှိပ်လုပ်ငန်းနှင့် တေးသံသွင်း၊ ဗွီဒီယို (ခ) မီဒီယာလုပ်ငန်းများ	၆၅	-
၄၄။	ဌာနဆိုင်ရာများမှ ကောက်ခံရရှိငွေနှင့် ဌာနဆိုင်ရာများ သို့ ရန်ပုံငွေခွဲဝေချထားမှု (က) ဌာနဆိုင်ရာအလိုက် အခွန် ကောက်ခံရရှိမှု (ခ) ဌာနဆိုင်ရာများသို့ ရန်ပုံငွေခွဲဝေချထားမှု	၆၃	၆၅
၄၅။	ပြည်တွင်း အသားတင်ထုတ်လုပ်မှုနှင့်ဝန်ဆောင်မှု တန်ဖိုး	၆၆	-
၄၆။	လူတစ်ဦးချင်းဝင်ငွေ	၆၇	-
၄၇။	အသက်မွေးဝမ်းကြောင်းလုပ်ငန်းအလိုက် အလုပ်လုပ် သူဦးရေ	၆၇	-
၄၈။	အလုပ်လုပ်နိုင်သူဦးရေနှင့် အလုပ်လက်မဲ့ဦးရေ	၆၈	-
	အခန်း(၇) လူမှုရေးဆိုင်ရာ အချက်အလက်များ		
၄၉။	ပညာရေးကဏ္ဍ (က) အဆင့်မြင့်ပညာ (ခ) အခြေခံပညာ (ဂ) မူလတန်းကြိုကျောင်း	၆၈	၇၆

စဉ်	အကြောင်းအရာ	စာမျက်နှာ	
		မှ	ထိ
	(ဃ) ဘုန်းတော်ကြီးသင်ပညာရေးကျောင်း (င) ကျောင်းနေအရွယ်ကလေးများ ကျောင်းအပ်နှံမှု (စ) တက္ကသိုလ်ဝင်တန်းအောင်မြင်မှု (ဆ) စာတတ်မြောက်မှု ရာခိုင်နှုန်း (ဇ) သင်ကြားမှု သင်ယူမှုအထောက်အကူပြုစာသင်ခန်းများဖွင့်လှစ်နိုင်မှု (ဈ) စာကြည့်တိုက်များဖွင့်လှစ်နိုင်မှု (ည) ပညာရေးအတွက် အစိုးရအသုံးစရိတ်		
၅၀။	ကျန်းမာရေးကဏ္ဍ (က) ဆေးရုံများ (ခ) ဆေးပေးခန်းများ (ဂ) ကျန်းမာရေးစောင့်ရှောက်မှု (ဃ) ဒေသတွင်း အများဆုံးဖြစ်တတ်သောရောဂါများ (င) HIV/ AIDS-ရောဂါ ဖြစ်ပွား/ သေဆုံးဦးရေ (စ) ကျန်းမာရေးဆိုင်ရာ အညွှန်းကိန်းများ (ဆ) ကျန်းမာရေးအတွက် အစိုးရအသုံးစရိတ်	၇၆	၈၀
၅၁။	လူမှုရေးအသင်းအဖွဲ့များ (က) INGO (ခ) NGO (ဦးရေ) (ဂ) အသင်းအဖွဲ့များ	၈၀	၈၁
၅၂။	အားကစားနှင့်ပျော်ဖြေရေးလုပ်ငန်းများ	၈၁	၈၂

စဉ်	အကြောင်းအရာ	စာမျက်နှာ	
		မှ	ထိ
	အခန်း(၈) ဘာသာရေးဆိုင်ရာအချက်အလက်များ		
၅၃။	ဗုဒ္ဓဘာသာဆိုင်ရာအဆောက်အဦများနှင့်သာသနာဝင်ပုဂ္ဂိုလ်များ (က) သာသနိကအဆောက်အဦများ (ခ) ရဟန်းသံဃာနှင့်သီလရှင်များ (ဂ) ထင်ရှားသည့်ဘုရား၊ စေတီ၊ ပုထိုးများ၊ ဘုန်းတော်ကြီးကျောင်းများ	၈၂	၈၃
၅၄။	အခြားဘာသာရေးအဆောက်အဦများ	၈၃	၈၄
၅၅။	သမိုင်းဝင်ထင်ရှားသောအဆောက်အဦနှင့်နေရာများ	၈၄	-
	အခန်း(၉) ဒေသဖွံ့ဖြိုးရေးဆိုင်ရာအချက်အလက်များ		
၅၆။	ဒေသဖွံ့ဖြိုးရေးလုပ်ငန်းများဆောင်ရွက်နိုင်မှုအခြေအနေ (က) ကျေးလက်ဒေသဖွံ့ဖြိုးတိုးတက်ရေးဦးစီးဌာနမှ ဆောင်ရွက်သည့်လုပ်ငန်းများ (ခ) အစိုးရနှင့်ပြည်သူ့ဆောင်ရွက်သည့်ဒေသဖွံ့ဖြိုးရေးလုပ်ငန်းများ	၈၅	၈၈
၅၇။	ခရိုင်ဆင်းရဲမှုနှုန်း	၈၉	-
၅၈။	မြို့ပြစီမံကိန်း(TownPlan)နှစ်(၃၀)အတွက်မြေအသုံးချမှုဆိုင်ရာလျာထားမှု	၈၉	-

စဉ်	အကြောင်းအရာ	စာမျက်နှာ	
		မှ	ထိ
	အခန်း(၁၀) အထွေထွေ		
၅၉။	အခြားတင်ပြလိုသောအချက်များ	၉၀	၉၁
၆၀။	နိဂုံး	၉၁	-

ဗန်းမော်ခရိုင် မြို့နယ်/မြို့များ၏ နယ်နိမိတ်အခြေပြမြေပုံ



ဗန်းမော်ခရိုင်
ကချင်ပြည်နယ်

စကေး - ၁ လက်မ ၁၀ မိုင်

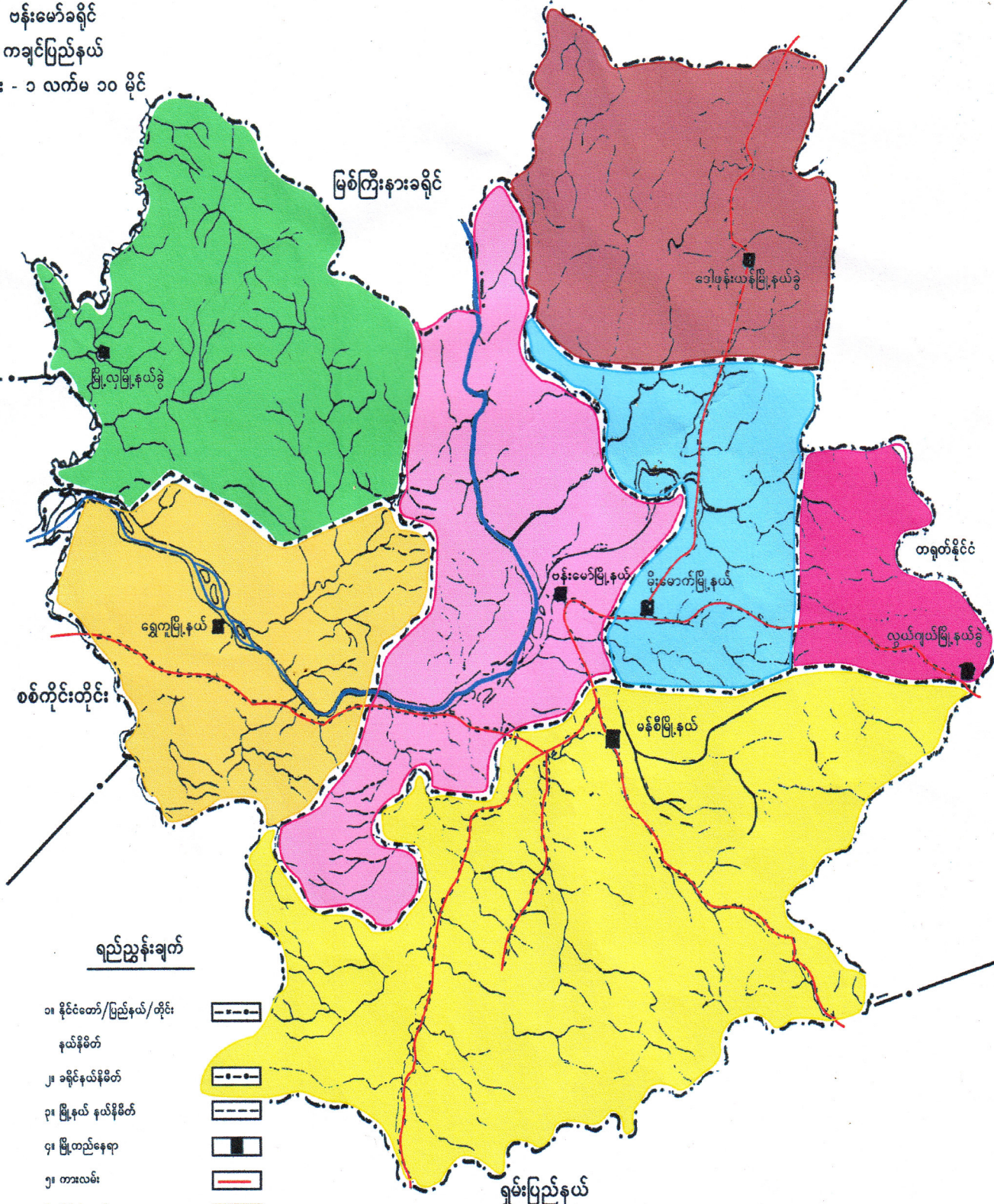

ရည်ညွှန်းချက်

- ၀၁ နိုင်ငံတော်/ပြည်နယ်/တိုင်း နယ်နိမိတ်
- ၂။ ခရိုင်နယ်နိမိတ်
- ၃။ မြို့နယ် နယ်နိမိတ်
- ၄။ မြို့တည်နေရာ
- ၅။ ကားလမ်း
- ၆။ မြစ်/ချောင်း

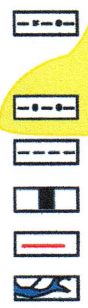

ရှမ်းပြည်နယ်

ဗန်းမော်ခရိုင် ဒေသဆိုင်ရာအချက်အလက်များ

အခန်း(၁)

နိဒါန်းနှင့်ဒေသသမိုင်း

နိဒါန်း

၁။ အထွေထွေအုပ်ချုပ်ရေးဦးစီးဌာနသည် ပြည်ထောင်စုအစိုးရအဖွဲ့ ရုံးဝန်ကြီးဌာနအောက်ရှိ ဌာနဖြစ်ပြီး တရားဥပဒေစိုးမိုးရေး၊ ရပ်ရွာအေးချမ်းသာယာရေး၊ နိုင်ငံတော်အစိုးရ၏ မူဝါဒများ အကောင်အထည်ဖော်ရေး၊ ကောင်းမွန်သော အုပ်ချုပ်ရေးစနစ် ဖော်ဆောင်ရေးနှင့် ပြည်သူ့ဗဟိုပြု ဒေသဖွံ့ဖြိုးရေးလုပ်ငန်းများ ဆောင်ရွက်ရေးဟူသော ရည်မှန်းချက်တာဝန်များကို အောင်မြင်အောင် ဆောင်ရွက်လျက်ရှိပါသည်။ အထွေထွေအုပ်ချုပ်ရေးဦးစီးဌာနတွင် တာဝန် ထမ်းဆောင်ကြသည့် အဆင့်ဆင့်သော အရာထမ်း၊ အမှုထမ်းများသည် ရုံးချုပ်အဆင့်မှအောက်ခြေ ရပ်ကွက်/ကျေးရွာအုပ်စု အဆင့်အထိ အထွေထွေအုပ်ချုပ်ရေးဦးစီးဌာန ရုံးအဆင့်ဆင့်တွင် တာဝန် ထမ်းဆောင်ရပြီး နိုင်ငံတော်အုပ်ချုပ်ရေး ယန္တရားချောမွေ့စွာ လည်ပတ် ရေးတွင် ပါဝင်ဆောင်ရွက်ခြင်း၊ ဝန်ကြီးဌာန၏ ရည်မှန်းချက် တာဝန် များ၊ အခြားဝန်ကြီးဌာနမှ ပေးအပ်သော တာဝန်များနှင့် ဒေသန္တရ အစိုးရအဖွဲ့များမှ ပေးအပ်သောလုပ်ငန်းတာဝန်များကို ကျေပွန်စွာ ထမ်းဆောင်နေကြရသည်ဖြစ်ရာ ဒေသဆိုင်ရာအချက် အလက်များ ပြုစု ထားရှိခြင်းသည် များစွာအရေးပါလာပါသည်။ ဒေသဆိုင်ရာ အချက် အလက်များ ပြုစုခြင်းဖြင့် မိမိတို့၏လုပ်ငန်း ဆောင်ရွက်ရာတွင် အထောက် အကူပြုသကဲ့သို့ အကြီးအကဲများ နယ်မြေသို့ ကွင်းဆင်း ရာတွင် နယ်မြေ၏ အချက်အလက်များကို လွယ်ကူစွာ သိရှိနိုင်မည် ဖြစ်ပါသည်။

ဤစာအုပ်သည် ဗန်းမော်ခရိုင်၏ ဒေသဆိုင်ရာအချက် အလက်များအား ၂၀၁၉ ခုနှစ်၊ အောက်တိုဘာလမှ ၂၀၂၀ပြည့်နှစ်၊ စက်တင်ဘာလကုန်ထိ အခြေအနေကို သက်ဆိုင်ရာဌာန အသီးသီးမှ ပေးပို့သောကိန်းဂဏန်း များနှင့်အညီ ပြုစုတင်ပြထားခြင်းဖြစ်ပါသည်။

ဒေသသမိုင်းအကျဉ်း

၂။ ဗန်းမော်ဟူသော အမည်နာမနှင့်ပတ်သက်၍ အစောပိုင်း သမိုင်းမှတ်တမ်းများတွင် မတွေ့ရ။ ဗန်းမော်သည် ရှမ်းတို့၏ နေရင်းဒေသဖြစ်၍ ရှမ်းဘာသာအားဖြင့် ‘မန်မော်’ ဟု ခေါ်ရာမှ ဗန်းမော်ဟု ပြောင်းလဲခေါ်လာခြင်းဖြစ်သည်။ ‘မန်’ သည် ရှမ်းဘာသာအားဖြင့် ‘ရွာ’ ဟု အဓိပ္ပာယ်ရပြီး ‘မော်’ မှာ ‘အိုး’ဟု အဓိပ္ပာယ်ရကာ ဗန်းမော်သည် ‘အိုးလုပ်သောရွာ’ အဖြစ် စတင်လာခဲ့သည်ဟု ဆိုနိုင်ပါသည်။ ဗန်းမော်မြို့အနီး စမ္မာရွာ၊ နောင်ခို ရွာများသည် သမိုင်းစဉ်၌ အိုးလုပ်သောအစဉ်အလာများ ရှိခဲ့ပါသည်။ ဗန်းမော်ခရိုင်သည် ယခင်က ဗန်းမော်၊ ရွှေကူနှင့် တောင်တန်းဒေသ များပါဝင်ဖွဲ့စည်းခဲ့ပါသည်။ တော်လှန်ရေးကောင်စီအစိုးရ လက်ထက် တွင် ခရိုင်အဆင့်ကို ဖျက်သိမ်းခဲ့ပြီး (၁.၁၀.၁၉၆၅)မှ ဗန်းမော်မြို့နယ် ကို တိုးချဲ့ဖွဲ့စည်းခဲ့ပါသည်။ နိုင်ငံတော်ငြိမ်ဝပ်ပိပြားမှု တည်ဆောက် ရေးအဖွဲ့ တာဝန်ယူစဉ်ကာလ၌ ကြေငြာချက်အမှတ် (၂/၈၈)ဖြင့် မြို့နယ်စု ငြိမ်ဝပ်ပိပြားမှုတည်ဆောက်ရေးအဖွဲ့ကို ဖွဲ့စည်းတာဝန် ပေးအပ်ခဲ့သည်။ ပြည်ထဲရေးဝန်ကြီးဌာန၏ (၂.၁၀.၁၉၉၂) ရက် နေ့စွဲပါ အမိန့်ကြော်ငြာစာဖြင့် မြို့နယ်စု အခေါ်အဝေါ်ကို ခရိုင်ဟု ပြင်ဆင်ခဲ့ပါသည်။ နိုင်ငံတော် ငြိမ်ဝပ်ပိပြားမှုတည်ဆောက်ရေးအဖွဲ့ ၏ (၂၈.၉.၁၉၉၂)ရက်စွဲပါ ကြေငြာစာအမှတ် (၁၄/၉၂)အရ ခရိုင် ငြိမ်ဝပ်ပိပြားမှု တည်ဆောက်ရေးအဖွဲ့ဟု ပြင်ဆင်ဖွဲ့စည်းခဲ့ပါသည်။

နိုင်ငံတော် ငြိမ်ဝပ်ပိပြားမှုတည်ဆောက်ရေးအဖွဲ့ (၁၅.၁၁.၁၉၉၇) ရက်စွဲပါ ကြေငြာချက်အရ ခရိုင်အေးချမ်းသာယာရေးနှင့်ဖွံ့ဖြိုးရေး ကောင်စီဟု ပြောင်းလဲခဲ့ပါသည်။ နိုင်ငံတော်အေးချမ်းသာယာရေး နှင့်ဖွံ့ဖြိုးရေးကောင်စီ၏ (၃၀.၃.၂၀၁၁)ရက်နေ့စွဲပါ အမိန့်ကြော်ငြာ စာအမှတ်၊ (၈/၂၀၁၁)ဖြင့် ခရိုင်အေးချမ်းသာယာရေးနှင့်ဖွံ့ဖြိုးရေး ကောင်စီ ဖျက်သိမ်းပြီး ခရိုင်အထွေထွေအုပ်ချုပ်ရေးဦးစီးဌာနအဖြစ် ပြောင်းလဲခဲ့ပါသည်။

အခန်း(၂)

ပထဝီဝင် အနေအထား

တည်နေရာအကျယ်အဝန်း

၃။ ဗန်းမော်ခရိုင်သည် ကချင်ပြည်နယ် အတွင်းတွင် တည်ရှိ ပါသည်။ ဗန်းမော်ခရိုင်သည် မြောက်လတ္တီတွဒ်၂၃ ဒီဂရီ ၃၈ မိနစ်နှင့် ၂၄ဒီဂရီ ၅၄မိနစ်ကြား အရှေ့လောင်ဂျီတွဒ် ၉၆ ဒီဂရီ ၃၃ မိနစ်နှင့် ၉၇ ဒီဂရီ ၄၆ မိနစ်အကြားတွင် တည်ရှိပါသည်။ ဗန်းမော်ခရိုင်၏ ဧရိယာ အကျယ်အဝန်းမှာ အောက်ပါအတိုင်းဖြစ်ပါသည်-

စဉ်	မြို့နယ်/မြို့	မြို့ဧရိယာ စတုရန်းမိုင်	ကျေးရွာအုပ်စုများဧရိယာ စတုရန်းမိုင်	မြို့နယ်ဧရိယာ စတုရန်းမိုင်
၁	ဗန်းမော်	၅.၃၈	၄.၉၈	၇၅၉.၀၁
၂	မိုးမောက်	၂.၃၄	၄.၉၂	၁၀၆၈.၉၅
၃	မံစီ	၀.၆၆	၅.၁၁	၁၁၃၂.၃၆
၄	ရွှေကူ	၂.၆၆	၃.၇၁	၁၁၈၇.၅၃
	ခရိုင်ချုပ်	၁၁.၀၄	၁၈.၇၂	၄၁၄၇.၈၅

နယ်နိမိတ်

၄။ ဗန်းမော်ခရိုင်၏အရှေ့ဘက်တွင် တရုတ်နိုင်ငံနှင့် နယ်နိမိတ် ထိစပ်လျက်ရှိပြီး တောင်ဘက်တွင် ရှမ်းပြည်နယ်၊ မိုးမိတ်ခရိုင်၊ အနောက်ဘက်တွင် စစ်ကိုင်းတိုင်းဒေသကြီး၊ ကသာခရိုင်၊ ကချင်ပြည်နယ်၊ မိုးညှင်းခရိုင်၊ မြောက်ဘက်တွင် မြစ်ကြီးနားခရိုင်နှင့် နယ်နိမိတ် ထိစပ်လျက်ရှိပါသည်။

မြေမျက်နှာသွင်ပြင်

၅။ ဗန်းမော်ခရိုင်သည် အရှေ့ဘက်၊ အနောက်ဘက်နှင့် တောင်ဘက်တို့တွင် တောတောင်ထူထပ်၍ သစ်တောဧရိယာ များပြားပြီး ဧရိယာအားဖြင့် (၆၀.၂၃)ရာခိုင်နှုန်း ဖုံးလွှမ်းလျက်ရှိပါသည်။

ရေဆင်း

၆။ ခရိုင်အတွင်း အဓိကဖြစ်သည့် ဧရာဝတီမြစ်၊ တာပိန်မြစ်များ စီးဆင်းလျက် ရှိပါသဖြင့် မြစ်လက်တက်နှင့် ချောင်းငယ်၊ မြောင်းငယ် များ ပေါများပြီး မြစ်ချောင်းများ တစ်ဝိုက်တွင် မြေနု စိုက်ပျိုးမြေများ ရှိပါသည်။ အနောက်ဘက်နှင့် မြောက်ဘက်ခြမ်းတွင် မြေပြန့်လွင်ပြင် နှင့် ချောင်း၊ မြောင်းများပေါများပါသည်။

ပင်လယ်ရေ မျက်နှာပြင်အထက်အမြင့်

၇။ ဗန်းမော်ခရိုင်၏ပျမ်းမျှ ပင်လယ်ရေမျက်နှာပြင် အထက် အမြင့်မှာ အောက်ပါအတိုင်းဖြစ်ပါသည် -

စဉ်	မြို့နယ်	ပင်လယ်ရေမျက်နှာပြင်အမြင့်(ပေ)
၁	ဗန်းမော်	၃၈၅
၂	မံစီ	၄၀၀
၃	မိုးမောက်	၄၀၀

၄	ရွှေကူ	၃၆၂
၅	လွယ်ဂျယ်	၃၀၂၄
၆	ဒေါ့ဖုန်းယန်	၅၃၀
၇	မြို့လှ	၃၁၈

အခန်း(၃)

ရာသီဥတုနှင့် သဘာဝပတ်ဝန်းကျင်

ရာသီဥတု

၈။ ဗန်းမော်ခရိုင်တွင်ပူအိုက်စွတ်စိုသောရာသီဥတုရှိပြီး၊ အမြင့်ဆုံး အပူချိန် (၃၉.၄°C)နှင့် အနိမ့်ဆုံး အပူချိန်မှာ (၇.၀°C) ဖြစ်ပါသည်။ နှစ်အလိုက် ဖြစ်ပေါ်ခဲ့သော မိုးရေချိန်နှင့် အပူချိန်မှာ အောက်ပါ အတိုင်း ဖြစ်ပါသည်-

စဉ်	မြို့နယ်	ခုနှစ်	မိုးရေချိန်		အပူချိန်	
			မိုးရွာရက်	စုစုပေါင်း မိုးရေချိန် (လက်မ)	နွေရာသီ (°C)	ဆောင်းရာသီ (°C)
					အမြင့်ဆုံး	အနိမ့်ဆုံး
၁	ဗန်းမော်	၂၀၁၉	၈၉	၅၁.၉၇	၄၂.၁	၉.၀
		၂၀၂၀	၉၅	၆၈.၉၄	၄၀.၅	၇.၅
၂	မံစီ	၂၀၁၉	၈၆	၆၅.၄၃	၃၈	၈.၀
		၂၀၂၀	၉၁	၅၇.၅၀	၃၈	၈.၀
၃	မိုးမောက်	၂၀၁၉	၇၄	၆၇.၅၈	၄၀.၀	၆.၅
		၂၀၂၀	၁၀၀	၉၃.၉၄	၄၀.၀	၆.၅
၄	ရွှေကူ	၂၀၁၉	၇၂	၃၉.၉၇	၃၂.၂	၇.၄
		၂၀၂၀	၈၁	၄၅.၈၁	၄၀.၂	၇.၃

သဘာဝပေါက်ပင်များ

၉။ ဗန်းမော်ခရိုင် အတွင်း ပေါက်ရောက် သည့် သဘာဝပေါက် ပင်များမှာ ကျွန်း၊ အင်၊ အင်ကြင်း၊ ပျဉ်းကတိုး၊ ထောက်ကြွံ၊ တမလန်း၊ သစ်အယ်၊ သစ်ရာ၊ ကညင်၊ ပိတောက်၊ ထင်းရှူး၊ ကြံ၊ သစ်ကတိုး၊ ဖန်းခါး၊ ဆီးဖြူ၊ သစ်ခွ၊ ဂမုန်း၊ စကားဝါ၊ ကရဝေး၊ ကနစိုး၊ ကြိမ်မျိုးစုံ၊ သနပ်ခါး၊ ခပေါင်း၊ တောင်တမာ၊ တောထန်း၊ ကုမ္မရာဇ်၊ နွယ်ချို နွယ်ခါး၊ ဆင်တုံးမနွယ်၊ ကြောင်လျှာနွယ်၊ စိမ်မြစ်ချို၊ စိန်မြစ်ခါး၊ ကျားမုတ်ဆိတ်၊ နနွင်းနွယ်၊ စိန်နုပေါ၊ ဝဲအူမြစ်၊ တော ရှောက်မြစ်၊ ဆင်မနို့နွယ်၊ စစ်ကြံမစ စသည်တို့ ဖြစ်ပါသည်။

တောရိုင်းတိရစ္ဆာန်များ

၁၀။ ဗန်းမော်ခရိုင်တွင် တွေ့ရှိရသော တောရိုင်းတိရစ္ဆာန်များမှာ ဆင်၊ ပြောင်၊ စိုင်၊ ဆတ်၊ နွားနောက်၊ ကျား၊ ကျားသစ် ၊ သမင်၊ ဒရယ်၊ ဂျီ၊ တောဝက်၊ တောင်ဆိတ်၊ မျောက် အမျိုးမျိုး၊ မြွေအမျိုးမျိုး၊ ငါးအမျိုးမျိုး နှင့် ငှင်းတ ၊ အောက်ချင်း၊ ဒေါင်း၊ လင်းယုန် ၊ စွန်၊ သိန်းငှက်၊ ဇီးကွက်၊ ဒီးဒုတ်၊ ခါ၊ ခို၊ ဂျိုး၊ သစ်တောက်ငှက်၊ ရစ်၊ တောကြက်၊ ကြက်တူရွေး၊ ဇရက်၊ စာကလေး တို့ဖြစ်ပါသည်။

သဘာဝပတ်ဝန်းကျင်လက်ရှိအခြေအနေ

၁၁။ ဗန်းမော်ခရိုင်အတွင်းသစ်တောဖုံးလွှမ်းမှုမှာ (၈၀%)ရှိပါသည်။ ၎င်းအနက်မှ ကြိုးဝိုင်း(၄၅၃၉၅၉)ဧကနှင့် ကြိုးပြင်(၉၇၄၈၅၄) ဧက၊ စုစုပေါင်း (၁၄၂၈၈၁၃)ဧက ဖုံးလွှမ်းလျက် ရှိပါသည်။ ခရိုင်အတွင်း ဧရာဝတီမြစ်၊ တာပိန်မြစ်များ ဖြတ်သန်းစီးလျက်ရှိသဖြင့် သစ်တော သစ်ပင်များ စိမ်းလန်းစိုပြည်လျှက်ရှိပါသည်။

သဘာဝပတ်ဝန်းကျင်ထိန်းသိမ်းရေးလုပ်ငန်းများ

၁၂။ ဗန်းမော်ခရိုင်အတွင်း သဘာဝပတ်ဝန်းကျင် ထိန်းသိမ်းရေး လုပ်ငန်းများအနေဖြင့် ကြိုးဝိုင်းသစ်တော(၄၅၃၉၅၉)ဧကနှင့် ကြိုးပြင် သစ်တော(၉၇၄၈၅၄)ဧက စုစုပေါင်း(၁၄၂၈၈၁၃)ဧကအား ထိန်းသိမ်း လျက်ရှိပါသည်။ ထို့အပြင် တစ်အိမ်ထောင်လျှင် ကျွန်း(၃)ပင်နှုန်း၊ သစ်မာ(၂၀)ပင်နှုန်းစိုက်ပျိုးမှုမှာ ကျွန်း(၂၅၅၀)ပင်နှင့်သစ်မာ(၁၃၀၀၀) ပင်စိုက်ပျိုးနိုင်ခဲ့ပါသည်။ ကျေးရွာ ထင်းစိုက်ခင်း(၁၀)ဧကကိုလည်း စိုက်ပျိုး ထိန်းသိမ်းလျက်ရှိပါသည်။

သဘာဝဘေးအန္တရာယ်ကျရောက်မှု

၁၃။ ဗန်းမော်ခရိုင်တွင် သစ်တောများ ပျက်စီးပြုန်းတီးလာသဖြင့် သဘာဝ ပတ်ဝန်းကျင် ထိခိုက်ပျက်စီးလာ၍ အပူချိန်များ မြင့်တက် ခြင်း၊ မြစ်ရေကြီးခြင်းစသည့် သဘာဝဘေး အန္တရာယ်များ တစ်နှစ် ထက်တစ်နှစ် ပိုမိုကျရောက်နိုင်ပါသည်။ ဗန်းမော်မြို့နယ်တွင် အပူ ချိန်များ မြင့်တက်လာသောကြောင့် မီးဘေးအန္တရာယ် ကျရောက်

ခြင်းများ ကြုံတွေ့ရပါသည်။ မံစီမြို့နယ်အတွင်း မြစ်ချောင်းများ နည်းပါးပြီး တောင်ကျရေ ကျရောက်ခြင်း၊ ပွင့်လင်း ရာသီများတွင် မီးဘေးအန္တရာယ် ကျရောက်ခြင်းများ ကြုံတွေ့ရပါသည်။ ဗန်းမော် ခရိုင်တွင် ၂၀၁၉ခုနှစ်၊အောက်တိုဘာလမှ ၂၀၂၀ပြည့်နှစ်၊ စက်တင်ဘာ လကုန်အထိ သဘာဝဘေး အန္တရာယ်ဖြစ်ပွားမှုအ ခြေအနေမှာ အောက်ပါအတိုင်း ဖြစ်ပါသည်-

စဉ်	သဘာဝဘေး အန္တရာယ် အမည်	ဖြစ် ပွား ကြိမ်	သေ/ ပျောက် ဦးရေ	အဆောက်အဦ ပျက်စီးဆုံးရှုံးမှု	ဆုံးရှုံးမှု တန်ဖိုး (ကျပ်သိန်း)
၁	လေဘေး	၁၂	၂	၁၃၅	၄၄.၁၉၉၄
၂	ဆူနာမီဘေး	-	-	-	-
၃	ငလျင်ဘေး	-	-	-	-
၄	မီးဘေး	၇	-	၁၃	၉.၁၃
၅	ရေဘေး	၄	-	၅	၁၄.၉၉၇၄
	ခရိုင်ချုပ်	၂၃	၂	၁၅၃	၆၈.၃၂၆၈

အခန်း(၄)

လူဦးရေဆိုင်ရာအချက်အလက်များ

နေထိုင်သည့် တိုင်းရင်းသားလူမျိုးစုများ

၁၄။ ဗန်းမော်ခရိုင်တွင်နေထိုင်ကြသော တိုင်းရင်းသားလူမျိုးစုများမှာ တစ်ဖက်ပါအတိုင်း ဖြစ်ပါသည် -

စဉ်	လူမျိုးစု	ခရိုင်လူဦးရေ	ခရိုင်လူဦးရေ၏ရာခိုင်နှုန်း
၁	ကချင်	၉၆၁၂၉	၂၅.၃၅%
၂	ကယား	၃၂	၀.၀၁%
၃	ကရင်	၈၃၃	၀.၂၂%
၄	ချင်း	၄၀၅	၀.၁၁%
၅	မွန်	၂၅	၀.၀၁%
၆	ဗမာ	၁၆၈၀၄၄	၄၄.၃၂%
၇	ရခိုင်	၄၃၁	၀.၁၂%
၈	ရှမ်း	၁၀၈၆၁၅	၂၈.၆၄%
၉	အခြား	၂၁	၀.၀၁%
၁၀	နိုင်ငံခြား	၄၆၆၀	၁.၂၃%
ခရိုင်ချုပ် စုစုပေါင်း		၃၇၉၁၉၅	

အိမ်ခြေ အိမ်ထောင်စု၊ လူဦးရေ
 ၁၅။ (က) အိမ်ခြေ အိမ်ထောင်စု

စဉ်	မြို့နယ်/မြို့နယ်ခွဲ	အကြောင်းအရာ	အိမ်ခြေ	အိမ်ထောင်စု	ရပ်ကွက်	ကျေးရွာအုပ်စု	ကျေးရွာ
၁	ဗန်းမော်	မြို့နေ	၉၅၆	၉၉၁	၁၆	-	-
	ပေါင်း	ကျေးလက်နေ	၁၂၃၇၄	၁၂၈၀	-	၄၂	၇၁
	၂	မံစိ	၂၂၀၀	၂၂၈၂	၁၆	၄၂	၇၁
		မြို့နေ	၁၅၈၄	၁၅၉၈	၄	-	-
		ကျေးလက်နေ	၁၂၂၅၃	၁၂၂၄၈	-	၄၀	၂၃၄
	ပေါင်း		၁၃၈၃၇	၁၃၈၄၆	၄	၄၀	၂၃၄
၃	မိုးမောက်	မြို့နေ	၁၅၀၆	၁၅၀၆	၃	-	-
		ကျေးလက်နေ	၇၅၇၆	၇၆၈၈	-	၂၆	၁၀၆
	ပေါင်း		၉၀၈၂	၉၁၉၄	၃	၂၆	၁၀၆
၄	ရွှေဂူ	မြို့နေ	၃၂၂၉	၃၃၅၇	၄	-	-
		ကျေးလက်နေ	၁၂၉၁၇	၁၃၆၁၁	-	၃၂	၉၉
	ပေါင်း		၁၆၁၄၆	၁၆၉၆၈	၄	၃၂	၉၉

စဉ်	မြို့နယ်/မြို့	အကြောင်းအရာ	အိမ်ခြေ	အိမ်ထောင်စု	ရပ်ကွက်	ကျေးရွာအုပ်စု	ကျေးရွာ
၅	လွယ်ဂျယ်မြို့	မြို့နေ	၇၅၇	၇၉၂	၇	-	-
		ကျေးလက်နေ	၁၅၉၁	၁၅၈၇	-	၁၃	၉၂
	ပေါင်း		၂၃၄၈	၂၃၇၉	၇	၁၃	၉၂
၆	ဒေါ့ဖုန်းယန်မြို့	မြို့နေ	၄၆၀	၄၆၆	၃	-	-
		ကျေးလက်နေ	၂၇၅၁	၂၇၄၃	-	၁၄	၇၅
	ပေါင်း		၃၂၁၁	၃၂၀၉	၃	၁၄	၇၅
၇	မြို့လှမြို့	မြို့နေ	၃၅၆	၃၇၃	၄	-	-
		ကျေးလက်နေ	၆၅၇	၆၃၃	-	၅	၈
	ပေါင်း		၁၀၁၃	၁၀၀၆	၄	၅	၈
	ခရိုင်ချုပ်	မြို့နေ	၁၇၇၁၈	၁၇၉၄၄	၄၁	-	-
		ကျေးလက်နေ	၅၀၁၁၉	၅၀၇၉၀	-	၁၇၂	၆၈၅
		ပေါင်း	၆၇၈၃၇	၆၈၇၃၄	၄၁	၁၇၂	၆၈၅

(ခ) လူဦးရေ

စဉ်	မြို့နယ်	အကြောင်းအရာ	အသက်(၁၈)နှစ်အောက်		အသက်(၁၈)နှစ်အထက်		စုစုပေါင်း			
			ကျား	မ	ပေါင်း	ကျား	မ	ပေါင်း	ကျား	မ
၁	ဗန်းမော်	မြို့နေ	၈၅၈၀	၈၅၅၀	၁၇၁၃၀	၁၇၅၇၄	၂၀၈၁၅	၂၆၁၅၄	၂၆၃၈၉	၅၂၅၁၉
		ကျေးလက်နေ	၁၀၉၄၉	၁၁၂၂၁	၂၂၁၇၀	၂၀၉၁၉	၂၁၂၆၂	၃၀၀၄၀	၃၂၄၈၄	၆၃၅၂၄
	ပေါင်း	၁၉၅၂၉	၁၉၇၇၂	၃၉၃၀၁	၃၇၅၄၃	၇၅၂၈၅	၄၂၀၇၇	၄၁၂၇၅	၈၂၄၆၀	၁၁၄၉၄၃
၂	မံစီ	မြို့နေ	၁၄၅၃	၁၂၆၇	၂၇၂၀	၂၉၉၀	၃၀၁၅	၄၄၄၃	၄၂၈၂	၈၇၂၅
		ကျေးလက်နေ	၁၂၃၃၀	၁၃၀၃၉	၂၅၃၆၉	၂၂၃၁၁	၂၂၉၇၇	၃၄၅၆၀	၃၆၀၁၆	၇၀၅၇၇
	ပေါင်း	၁၃၇၈၃	၁၄၃၀၆	၂၈၀၈၉	၂၅၂၁၁	၅၃၄၂၁	၅၇၁၃၃	၆၉၀၁၆	၆၉၀၁၆	၁၂၂၄၃၇
၃	မိုးမောက်	မြို့နေ	၁၈၀၆	၁၈၅၈	၃၆၆၄	၂၆၁၈	၃၁၁၆	၄၄၂၄	၄၆၇၄	၉၃၉၈
		ကျေးလက်နေ	၆၆၇၂	၆၅၆၆	၁၃၂၃၈	၁၃၇၁၅	၁၄၄၄၁	၁၉၉၄၇	၁၉၉၄၇	၄၀၉၄၄
	ပေါင်း	၈၄၇၈	၈၄၄၄	၁၆၉၀၂	၁၄၃၃၃	၃၁၂၃၅	၃၁၅၅၇	၃၄၃၈၈	၃၄၆၉၁	၆၅၉၂၉
၄	ရွှေကူ	မြို့နေ	၂၃၇၁	၂၇၈၃	၅၁၅၄	၅၆၈၁	၆၅၂၅	၈၀၅၂	၉၃၀၈	၁၇၃၆၀
		ကျေးလက်နေ	၁၂၆၄၅	၁၂၆၇၇	၂၅၃၂၂	၂၁၉၇၇	၂၂၉၃၁	၃၄၆၂၂	၃၅၆၀၈	၇၀၂၃၀
	ပေါင်း	၁၅၀၁၆	၁၅၄၆၀	၃၀၄၇၆	၂၇၆၅၈	၅၈၁၃၄	၂၉၅၅၆	၄၄၂၇၄	၄၅၂၁၆	၁၀၆၁၆၀

စဉ်	မြို့နယ်	အကြောင်းအရာ	အသက်(၁၈)နှစ်အောက်		အသက်(၁၈)နှစ်အထက်		စုစုပေါင်း			
			ကျား	မ	ကျား	မ	ကျား	မ		
၁	လွယ်ဂျယ်	မြို့နေ	၁၂၆၁	၁၁၈၂	၂၄၄၃	၂၂၃၀	၃၃၀၀	၃၄၁၂	၆၇၁၂	
		ကျေးလက်နေ	၂၄၉၇	၂၆၀၈	၅၁၀၅	၄၈၃၂	၇၀၃၇	၇၄၄၀	၁၄၄၇၉	
	ပေါင်း		၃၇၅၈	၃၇၉၀	၇၂၅၈	၇၀၆၂	၁၀၃၃၉	၁၀၈၅၂	၂၁၁၉၁	
၂	ဒေါဖုန်းယန်	မြို့နေ	၃၅၆	၄၇၉	၈၃၅	၇၈၉	၁၃၁၁	၁၂၆၈	၂၅၇၉	
		ကျေးလက်နေ	၂၉၈၅	၂၈၆၆	၅၈၇၁	၃၈၆၀	၆၇၃၃	၆၇၄၆	၁၃၄၇၉	
	ပေါင်း		၃၃၄၁	၃၃၆၅	၆၇၀၆	၄၆၄၉	၈၀၄၄	၈၀၁၄	၁၆၀၅၈	
၃	မြို့လှ	မြို့နေ	၃၄၅	၃၇၃	၇၁၈	၅၉၁	၉၃၆	၉၃၆	၁၈၆၅	
		ကျေးလက်နေ	၇၀၇	၆၉၃	၁၄၀၀	၁၂၁၀	၁၉၀၁	၁၉၀၃	၃၈၀၄	
	ပေါင်း		၁၀၅၂	၁၀၆၆	၂၁၁၈	၁၉၀၁	၂၈၃၇	၂၈၃၂	၅၆၆၉	
ခရိုင်ချုပ်		မြို့နေ	၁၆၁၇၂	၁၆၄၉၂	၃၂၆၆၄	၃၇၀၄၆	၄၉၇၂၀	၄၉၇၂၀	၁၀၂၁၅၈	
		ကျေးလက်နေ	၄၈၇၈၅	၄၉၆၈၁	၉၈၄၆၆	၉၁၅၁၃	၁၇၈၅၇၁	၁၃၅၈၄၃	၁၄၁၁၉၄	၂၇၇၀၃၇
		ပေါင်း	၆၄၉၅၇	၆၆၁၇၃	၁၃၁၁၁၀	၁၂၈၅၅၉	၂၄၈၀၆၅	၁၈၄၄၆၃	၂၄၉၄၇၂	၄၉၇၁၉၅

လူဦးရေတိုးနှုန်းနှင့်ကျားမအချိုး

၁၆။ ဗန်းမော်ခရိုင်၏ ၂၀၁၉ခုနှစ်၊ အောက်တိုဘာလမှ ၂၀၂၀ပြည့်နှစ်၊ စက်တင်ဘာ လကုန်အထိ လူဦးရေတိုးနှုန်းနှင့် ကျားမအချိုးမှာ အောက်ပါ အတိုင်း ဖြစ်ပါသည်။

(က) လူဦးရေတိုးနှုန်းနှင့်ကျားမအချိုး

စဉ်	မြို့နယ်	ယခင်နှစ် လူဦးရေ	ယခုနှစ် လူဦးရေ	တိုးလာ ဦးရေ	တိုးနှုန်း	ကျား/မအချိုး		
						ကျား	မ	အချိုး
၁	ဗန်းမော်	၁၁၆၃၈၀	၁၁၉၀၄၃	၂၆၆၃	၂.၃	၅၇၁၉၄	၆၁၈၄၉	၁:၁
၂	မံစီ	၇၈၀၈၉	၇၉၃၀၂	၁၂၁၃	၁.၅	၃၉၀၀၄	၄၀၂၉၈	၁:၁
၃	မိုးမောက်	၈၅၇၈၈	၈၇၅၉၁	၁၈၀၃	၂.၂	၄၂၇၅၄	၄၄၈၃၇	၁:၁
၄	ရွှေကူ	၉၁၃၇၉	၉၃၂၅၉	၁၈၈၀	၂.၁	၄၅၅၁၁	၄၇၇၄၈	၁:၁
ခရိုင်ချုပ်		၃၇၁၆၃၆	၃၇၉၁၉၅	၇၅၅၉	၂.၁	၁၈၄၄၆၃	၁၉၄၇၃၂	၁:၁

(ခ) မွေးဖွား၊သေဆုံးနှုန်း၊ပြောင်းဝင်၊ပြောင်းထွက်လူဦးရေ

စဉ်	မြို့နယ်	မူလ လူဦးရေ	မွေးဖွား ဦးရေ	သေဆုံး ဦးရေ	ပြောင်းဝင် ဦးရေ	ပြောင်း ထွက် ဦးရေ	လက်ရှိ လူဦးရေ
၁	ဗန်းမော်	၁၁၆၃၈၀	၁၅၂၉	၄၀၁	၂၁၆၀	၆၂၅	၁၁၉၀၄၃
၂	မံစီ	၇၈၀၈၉	၁၅၄၂	၃၂၉	-	-	၇၉၃၀၂
၃	မိုးမောက်	၈၅၇၈၈	၇၇၉	၃၉၉	၁၇၅၆	၃၃၃	၈၇၅၉၁
၄	ရွှေကူ	၉၁၃၇၉	၁၄၅၄	၅၁၉	၁၇၆၂	၈၁၇	၉၃၂၅၉
ခရိုင်ချုပ်		၃၇၁၆၃၆	၅၃၀၄	၁၆၄၈	၅၆၇၈	၁၇၇၅	၃၇၉၁၉၅

ကိုးကွယ်သည့်ဘာသာ

၁၇။ ဗန်းမော်ခရိုင်တွင် ၂၀၂၀ပြည့်နှစ် စက်တင်ဘာလကုန်အထိ မြို့နယ် အလိုက် နေထိုင်ကြသူများ၏ ကိုးကွယ်သည့် ဘာသာအလိုက် လူဦးရေမှာ အောက်ပါ အတိုင်းဖြစ်ပါသည်-

စဉ်	မြို့နယ်	ဗုဒ္ဓဘာသာ	ခရစ်ယာန်ဘာသာ	ဟိန္ဒူဘာသာ	အစ္စလာမ်ဘာသာ	အခြား	ပေါင်း
၁	ဗန်းမော်	၈၄၉၁၇	၃၀၆၅၀	၁၀၇၅	၂၄၀၁	-	၁၁၉၀၄၃
၂	မံစီ	၄၁၂၆၉	၃၇၉၉၆	-	၃၇	-	၇၉၃၀၂
၃	မိုးမောက်	၅၁၃၂၁	၃၆၀၂၆	၁၅	၂၂၉	-	၈၇၅၉၁
၄	ရွှေကူ	၈၈၀၀၀	၄၀၄၄	၇၆၁	၄၅၄	-	၉၃၂၅၉
	ခရိုင်ချုပ်	၂၆၅၅၀၇	၁၀၈၇၁၆	၁၈၅၁	၃၁၂၁	-	၃၇၉၁၉၅

နိုင်ငံခြားသားများနေထိုင်မှု

၁၈။ ဗန်းမော်ခရိုင်အတွင်း ၂၀၂၀ပြည့်နှစ် စက်တင်ဘာလကုန်အထိ နိုင်ငံခြား သားများ နေထိုင်သူဦးရေမှာ အောက်ပါအတိုင်းဖြစ်ပါသည် -

စဉ်	မြို့နယ်	နိုင်ငံခြားသားများ						
		တရုတ်	အိန္ဒိယ	ပါကစ္စတန်	ဘင်္ဂလားဒေ့ရှ်	ထိုင်း	အခြား	ပေါင်း
၁	ဗန်းမော်	၁၄၂၉	၁၁၁၆	၆၈၀	-	-	၄၈	၃၂၇၃
၂	မံစီ	-	-	-	-	-	-	-
၃	မိုးမောက်	၁၀၈၃	၂၀၄	၁၇	-	-	-	၁၃၀၄
၄	ရွှေကူ	၄၈	၆	၂၁	၈	-	-	၈၃

ခရိုင်ချုပ်	၂၅၆၀	၁၃၂၆	၇၁၈	၈	-	၄၈	၄၆၆၀
-------------	------	------	-----	---	---	----	------

အခန်း(၅)

အုပ်ချုပ်ရေးဆိုင်ရာအချက်အလက်များ

အုပ်ချုပ်ရေးနယ်မြေဖွဲ့စည်းမှု

၁၉။

ဗန်းမော်ခရိုင်၏အုပ်ချုပ်ရေးနယ်မြေဖွဲ့စည်းမှုမှာအောက်ပါအတိုင်း ဖြစ်ပါသည် -

စဉ်	မြို့နယ်	မြို့	ရပ်ကွက်	ကျေးရွာအုပ်စု	ကျေးရွာ
၁	ဗန်းမော်	၁	၁၆	၄၂	၇၁
၂	မံစီ	၁	၄	၄၀	၂၃၄
၃	မိုးမောက်	၃	၁၃	၅၃	၂၇၃
၄	ရွှေကူ	၂	၈	၃၇	၁၀၇
ခရိုင်ချုပ်		၇	၄၁	၁၇၂	၆၈၅

ရွေးကောက်ပွဲဆိုင်ရာကိစ္စရပ်များ

၂၀။ ဗန်းမော်ခရိုင်၏ ရွေးကောက်ပွဲဆိုင်ရာ ကိစ္စရပ်များအား အောက်ပါအတိုင်း ဖော်ပြအပ်ပါသည်-

(က) ခရိုင်ရွေးကောက်ပွဲကော်မရှင်အဖွဲ့ခွဲ အဖွဲ့ဝင်စာရင်း

စဉ်	အမည်	အလုပ်အကိုင်	တာဝန်
၁	ဦးနန်ဒု	မြို့မိမြို့ဖ	ဥက္ကဋ္ဌ
၂	ဦးဆင်ဝါးဘောက်	မြို့မိမြို့ဖ	အဖွဲ့ဝင်
၃	ဦးစောမောင်	မြို့မိမြို့ဖ	အဖွဲ့ဝင်
၄	ဒေါ်ဌေးဌေးမြင့်	မြို့မိမြို့ဖ	အဖွဲ့ဝင်
၅	ဦးအောင်ဝင်း	မြို့မိမြို့ဖ	အဖွဲ့ဝင်

၆	ဦးမင်းဦး	မြို့မိမြို့ဖ	အဖွဲ့ဝင်
၇	ဦးမြင့်စိုး	ခရိုင်ထွေ/အုပ်	အဖွဲ့ဝင်
၈	ဦးထွန်းဦး	ခရိုင်လဝကမှူး	အဖွဲ့ဝင်
၉	ဒေါက်တာ မင်းဇော်အေး	ဆေးရုံအုပ်ကြီး	အဖွဲ့ဝင်
၁၀	ဦးဇော်မျိုးအောင်	ဥပဒေအရာရှိ	အဖွဲ့ဝင်
၁၁	ဦးကျော်သူ	ခရိုင်ပညာရေးမှူး	အဖွဲ့ဝင်
၁၂	ဦးအောင်အောင်	ခရိုင်စာရင်းစစ်မှူး	အဖွဲ့ဝင်
၁၃	ဦးအောင်မြင့်	ခရိုင်စိုက်ပျိုးရေး	အဖွဲ့ဝင်
၁၄	ဦးအောင်ကျော်ထွန်း	ခရိုင်ပြန်/ဆက်	အဖွဲ့ဝင်
၁၅	ဦးဂျွန်စယ်	အမှုဆောင်အရာရှိ	အဖွဲ့ဝင်
၁၆	ဦးကျော်သိန်းဦး	လက်ထောက် ညွှန်ကြားရေးမှူး	အတွင်းရေးမှူး

(ခ) ၂၀၁၉ခုနှစ်၊ အောက်တိုဘာလမှ ၂၀၂၀ပြည့်နှစ်၊ စက်တင်ဘာလအထိ အထွေထွေရွေးကောက်ပွဲတွင် ဗန်းမော်ခရိုင်အတွင်း ဆန္ဒမဲ ပေးပိုင်ခွင့်ရှိသူဦးရေ

စဉ်	မြို့နယ်	ကျား	မ	ပေါင်း
၁	ဗန်းမော်	၄၄၆၄၄	၄၉၆၀၀	၉၄၂၄၄
၂	မံစီ	၂၀၉၂၈	၂၁၆၅၃	၄၂၅၈၁
၃	မိုးမောက်	၂၄၄၅၈	၂၅၈၄၂	၅၀၃၀၀
၄	ရွှေကူ	၃၁၈၆၇	၃၃၈၂၁	၆၅၆၈၈
ခရိုင်ချုပ်		၁၂၁၈၉၇	၁၃၀၉၁၆	၂၅၂၈၁၃

(ဂ) ခရိုင်အတွင်းနိုင်ငံရေးပါတီများ

စဉ်	ပါတီအမည်	ဥက္ကဋ္ဌ	အမှုဆောင် ဦးရေ	ခရိုင် ပါတီ ဝင်ဦးရေ
၁	အမျိုးသားဒီမိုကရေစီအဖွဲ့ချုပ်ပါတီ	ဦးအောင်သိန်း	၆၆	၁၀၀၀၄
၂	ပြည်ထောင်စုကြံ့ခိုင်ရေးနှင့်ဖွံ့ဖြိုးရေးပါတီ	ဦးသက်ဝင်း	၆၀	၂၄၅၉၄
၃	တိုင်းရင်းသားစည်းလုံးညီညွတ်ရေးပါတီ	ဦးသောင်းကြွယ်	၅၇	၃၅၇၁
၄	ရှမ်းတိုင်းရင်းသားများဒီမိုကရေစီအဖွဲ့ချုပ်ပါတီ	ဦးစိုင်းအိုက်လှိုင်	၁၂	၃၀၀
၅	ကချင်ပြည်နယ်ပြည်သူ့ပါတီ	ဒေါ်အားရိန်	၂၆	၅၂၀
၆	ရှမ်းတိုင်းရင်းသားများဒီမိုကရက်တစ်ပါတီ	ဦးထွန်းစိန်(ခ)စံထွန်း	၃၂	၂၆၁၃
၇	ပြည်သူ့ရှေ့ဆောင်ပါတီ	ဦးသန်းဇော်လတ်	၁၄	၂၀၀
၈	ပြည်ထောင်စုကောင်းကျိုးဆောင်ပါတီ	ဦးသန်းထွန်း	၃၂	၂၀၀
၉	တိုင်းလိုင်(ရှမ်းနီ)အမျိုးသားများဖွံ့ဖြိုးတိုးတက်ရေးပါတီ	ဦးစိုင်းတင်အောင်	၄၄	၇၃၅
၁၀	တစ်သီးပုဂ္ဂလပါတီ	ဦးသန့်ဇင်ဌေး	၁	-

(ဃ) ခရိုင်အတွင်းရွေးချယ်ခံရသော လွှတ်တော်ကိုယ်စားလှယ်များ(ဦးရေ)

စဉ်	မြို့နယ်	အမျိုးသား လွှတ်တော်	ပြည်သူ့ လွှတ်တော်	တိုင်း/ပြည်နယ် လွှတ်တော်	
				မဲဆန္ဒ (၁)	မဲဆန္ဒ (၂)
၁	ဗန်းမော်	ဦးသိန်းလွင်	ဦးအောင်သိန်း	ဦးထွန်းတင်	ဦးဇော်သင်း
၂	မိုးမောက်	ဒေါက်တာ ခွန်ဝင်းသောင်း	ဦးဝင်းအောင်	ဦးနေဝင်း	ဦးစိုင်းအောင် လတ်(ခ)ဦး

					ထွန်းစိန်
၃	မံစီ	ဦးနိုင်ကိုကို	ဦးချင်းဖေလင်း	ဦးမင်းမင်း	ဦးအေးမင်း
၄	ရွှေကူ		ဦးဇော်နည်မင်း	ဦးတင်ဦးယု	ဦးမြသိန်း

အခန်း(၆)

စီပွားရေးဆိုင်ရာအချက်အလက်

စီးပွားရေးဆိုင်ရာ ခြုံငုံသုံးသပ်ချက်

၂၁။ ဗန်းမော်ခရိုင်သည် မြန်မာနိုင်ငံ၏မြောက်ပိုင်းတွင် တည်ရှိပြီး စီးပွားရေးအရ အချက်အခြာကျသော ဒေသတစ်ခု ဖြစ်ပါသည်။ ခရိုင်အတွင်းရှိ ဒေသခံပြည်သူလူထုသည် စိုက်ပျိုးရေးလုပ်ငန်း လုပ်ကိုင်ဆောင်ရွက်ကြပါသည်။ ဗန်းမော်ခရိုင်သည် ကုန်းလမ်း၊ ရေလမ်း၊ လေကြောင်း လမ်းများတည်ရှိ၍ လမ်းပန်းဆက်သွယ်ရေး ကောင်းမွန်သော ဒေသဖြစ်ပါသည်။ ခရိုင်၏ အဓိကထွက်ကုန်မှာ ဆန်စပါးဖြစ်ပြီး တရုတ်နိုင်ငံသို့ အများဆုံး တင်ပို့ရောင်းချပါသည်။

မြေအသုံးချမှု

၂၂။ ဗန်းမော်ခရိုင်၏ မြေအမျိုးအစားအလိုက် အသုံးချထားသည့် ဧကအား အောက်ပါအတိုင်း ဖော်ပြအပ်ပါသည်-

စဉ်	မြေအမျိုးအစား	ဧရိယာ(ဧက)
၁	အသားတင်စိုက်ပျိုးမြေ	၁၈၇၇၂၂
	(က)လယ်မြေ	၉၄၁၀၃
	(ခ) ယာမြေ	၄၆၆၄၉
	(ဂ) ကိုင်း/ကျွန်းမြေ	၃၈၈၇၉
	(ဃ)ဥယျာဉ်မြေ	၆၈၅၉
	(င) တောင်ယာမြေ	၁၂၃၂
၂	လှုပ်ထားမြေ	၄၄၄၅၅
၃	စားကျက်မြေ	-
၄	စက်မှုလုပ်ငန်းသုံးမြေ	၁၄၄
၅	မြို့မြေ	၇၃၆၀

၆	ရွာမြေ	၁၁၈၇၆
၇	အခြားမြေ	၁၄၆၃၀
၈	ကြိုးဝိုင်း/ကြိုးပြင်ကာကွယ်တောမြေ	၁၄၂၈၈၁၃
၉	တောရိုင်းမြေ	၁၀၅၁၀၂
၁၀	မြေရိုင်း	၆၅၇၉၅၆
၁၁	စိုက်ပျိုးခြင်းမပြုနိုင်သောမြေ	၁၉၆၅၆၇
ခရိုင်ချုပ်		၂၆၅၄၆၂၅

ဆည်မြောင်းတာဝန်များနှင့် ဆည်ရေသောက်ဧရိယာ

၂၃။ ဗန်းမော်ခရိုင်ရှိဆည်မြောင်းတာဝန်များနှင့်ဆည်ရေသောက်ဧရိယာမှာ အောက်ပါအတိုင်း ဖော်ပြအပ်ပါသည်-

(က) ကိုယ့်အားကိုယ်ကိုးဆည်များ

စဉ်	မြို့နယ်	ကွန်ကရစ်	ကျောက်စီ	လက်ရိုက်	သစ်/မြောင်း	ရေလွှဲ	ပေါင်း	အကျိုးပြုဧက
၁	ဗန်းမော်	-	-	-	၁၀	-	၁၀	၈၅၁
၂	မံစီ	-	-	-	၁၁	-	၁၁	၅၀
၃	မိုးမောက်	-	-	-	-	၁၃	၁၃	၃၀၂၆
၄	ရွှေကူ	-	-	-	၂	-	-	၂၀၀
ခရိုင်ချုပ်		-	-	-	၂၃	၁၃	၃၄	၄၁၂၇

(ခ) မြစ်ရေတင်စီမံကိန်းများ

စဉ်	မြို့နယ်	စီမံကိန်းအရေအတွက်	အကျိုးပြုဧက
၁	ဗန်းမော်	-	-
၂	မံစီ	-	-
၃	မိုးမောက်	-	-
၄	ရွှေကူ	-	-

၅	လွယ်ဂျယ်	-	-
၆	ဒေါ်ဖုန်းယန်	-	-
၇	မြို့လှ	-	-
ခရိုင်ချုပ်		-	-

(ဂ) တာတမံများ/ ရေထိန်းတံခါး

စဉ်	မြို့နယ်	တာတမံ အရေအတွက်	ရေထိန်း တံခါးအရေ အတွက်	ကာကွယ်သည့်မြစ်ချောင်း	အကျိုးပြု ဧက
၁	ဗန်းမော်	၁	-	-	၂၀၀
၂	မံစီ	-	-	-	-
၃	မိုးမောက်	-	-	-	-
၄	ရွှေကူ	-	-	-	-
ခရိုင်ချုပ်		၁	-	-	၂၀၀

စိုက်ပျိုးရေးလုပ်ငန်း

၂၄။ ဗန်းမော်ခရိုင်၏စိုက်ပျိုးရေးလုပ်ငန်း ဆောင်ရွက်နိုင်မှု အခြေအနေမှာ အောက်ပါအတိုင်းဖြစ်ပါသည်-

(က) အဓိကသီးနှံ (၁၀)မျိုး စိုက်ပျိုးထုတ်လုပ်မှု

စဉ်	သီးနှံ အမည်	၂၀၁၉-၂၀၂၀ လျာထားဧက		၂၀၂၀ ပြည့်နှစ်၊ စက်တင်ဘာလကုန်အထိ			
				စိုက်	ရိတ်	နှုန်း	အထွက်(တင်း)
၁	စပါးပေါင်း	နွေ	၆၁၉၁	၅၆၁၆	၅၆၁၆	၆၁.၃၂	၃၄၄၃၆၉
		မိုး	၁၀၆၁၅၄	၁၀၆၁၅၄	-	-	-
၂	မြေပဲ	မိုး	၇၈၉	၉၉၃	-	-	-
		ဆောင်း	၁၄၄၃၇	၁၃၇၆၉	၁၃၇၆၉	၅၇.၃၀	၇၈၉၀၂၉
၃	နှမ်း	မိုး	၁၉၃၆	၂၅၀၉	၁၈၀	၉.၃၀	၁၆၇၄
		ဆောင်း	၃၇၃၈	၃၇၉၇	၃၇၉၇	၁၂.၈၄	၄၈၇၆၇
၄	နေကြာ	ဆောင်း	၂၀	၂၀	၂၀	၂၂.၁၅	၄၄၃

၅	မတ်ပဲ		-	-	-	-	
၆	ပဲတီစိမ်း	မိုး	၁၂၉	၁၂၃	-	-	-
		ဆောင်း	၁၄၆	၅၈၃	၅၈၃	၈.၅၉	၅၀၀၄
၇	ပဲစင်းငုံ		၃၄	၃၄			
၈	ဝါ	-	-	-			
၉	ကြံ	-	၄၁၁၉	၆၅၈၁	-	-	-
၁၀	အစေ့ ထုတ်ပြောင်း	မိုး	၁၄၈၁၃	၁၃၉၀၇	၁၅၃၈	၆၇.၉၆	၁၀၄၅၂၀
		ဆောင်း	၁၈၉၄၂	၉၅၄၀	၉၅၄၀	၆၆.၂၃	၆၃၁၈၄၀

(ခ) နှစ်ရှည်သီးနှံစိုက်ပျိုးမှုအခြေအနေ

စဉ်	မြို့နယ်	နှစ်ရှည်ပင်စိုက်ဧက							
		ရာဘာ	သစ်ဆိန်	ကော်ဖီ	ရှောက်/သံပုရာ	သရက်	ကျွဲကော/ရှောက်ချို	သီဟို	မန်ကျည်းသီး
၁	ဗန်းမော်	၁၅၃၉	-	၇	၅၃	၂၆	၇	၁၁	-
၂	မံစီ	၉၃၀	-	၅၁	-	-	-	-	-
၃	မိုးမောက်	-	-	၁၃၈	-	-	-	-	၁၈
၄	ရွှေကူ	-	-	-	၁၀၉	၈၅၇	-	-	-
ခရိုင်ချုပ်		၂၄၆၉	-	၁၉၆	၁၆၂	၈၈၃	၇	၁၀	၁၈

(ဂ) အခြားဈေးကွက်ဝင်သီးနှံများ စိုက်ပျိုးထုတ်လုပ်မှု

စဉ်	မြို့နယ်	သီးနှံစိုက်ဧက							
		ကြက်သွန်နီ	ကြက်သွန်ဖြူ	ငရုတ်	ပန်းနှမ်း	ကုလားပဲ	ဂျုံ	ငရုတ်ကောင်း	ဟင်းသီး/ရွက်(မိုး+ဆောင်း)
၁	ဗန်းမော်	၅၅	၁၂၃	၄၃	၁၃၈	-	-	၁၉	-
၂	မံစီ	-	-	-	-	-	-	-	၇၀၁၃၁၇
၃	မိုးမောက်	-	-	-	-	-	-	-	-
၄	ရွှေကူ	၉	၁၇	၁၃	၉၅၀	-	-	၁၃	၂၀၂၁
ခရိုင်ချုပ်		၆၄	၁၄၀	၅၆	၁၀၈၈	-	-	၃၂	၇၀၃၃၃၈

(ဃ) လယ်ယာသုံးစက်ကိရိယာ သုံးစွဲမှုအခြေအနေ

စဉ်	မြို့နယ်	အခြေအနေ							ယလုပ်ပုံ								
		လယ်ထွက်စက်	လက်ထွန်းထွက်စက်	မျိုးစေ့ချစက်	Combine Harvester	ရိတ်သိမ်းစက်	ချွေးလှေစက်	လှေစက်	လယ်ထွက်စက်	လက်ထွန်းထွက်စက်	မျိုးစေ့ချစက်	Combine Harvester	ရိတ်သိမ်းစက်	ချွေးလှေစက်	လှေစက်		
၁	မန်းမော်	၅	-	-	၁	-	-	-	၅၅	၁၀၀	၂	၆၀၅	၁၅၀	၂၅၀၀	၁၅၀	၁၅၀	၅၅၀
၂	မံစီ	-	-	၃	-	-	-	-	၅၂၂	၁၀၀	၅	၃၃	၆၀	၁၅၀	၁၅၀	၃၀၅	၃၀၅
၃	မိုးဇော်	-	-	-	-	-	-	-	၅၅၀	၁၀၀	၆၅	၁၀၂	၁၀၀	၁၀၀	၁၀၀	၁၀၀	၁၀၀
၄	ရွှေဂူ	၅	-	-	-	၁	-	-	၁၅၀	၁၀၀	၃	၁၀၀	၁၀၀	၁၀၀	၁၀၀	၁၀၀	၁၀၀
အိုင်ချုပ်		၁၀	-	၃	၁	၁	-	-	၁၅၀	၁၀၀	၃	၆၅	၁၀၀	၁၀၀	၁၀၀	၁၀၀	၁၀၀

(င) လယ်ယာသုံး ထယ် ၊ ထွန်နှင့် ကျွဲ ၊ နွားကောင်ရေ

စဉ်	မြို့နယ်	ထယ်အရေအတွက်	ထွန်အရေအတွက်	ကျွဲကောင်ရေ	နွားကောင်ရေ
၁	ဗန်းမော်	၁၄၇၈၄	၁၄၂၂၅	၁၂၅၇၄	၆၂၈၆
၂	မံစီ	၇၀၀၇	၆၉၆၄	၇၇၀၁	၅၁၆
၃	မိုးမောက်	၅၇၁၁	၄၇၈၀	၅၂၂၀	၇၈၁၀
၄	ရွှေကူ	၉၈၃၈	၈၀၂၅	၂၂၂၂၆	၂၃၀၁၃
ခရိုင်ချုပ်		၃၇၃၄၀	၃၃၉၉၄	၄၈၀၂၁	၃၇၆၂၅

(စ) ဒေသတွင်း ဆန်ဖူလုံမှုရာခိုင်နှုန်း

စဉ်	မြို့နယ်	စိုက်ပျိုးထုတ်လုပ်မှု(တင်းသိန်း)			ဝမ်းစာလိုအပ်မှု (တင်း)	ဆန်ဖူလုံမှု %
		ဧကစပါး	မိုးစပါး	ပေါင်း		
၁	ဗန်းမော်	၁.၁၈	၁၆.၉၅	၁၈.၁၃	၁၆၁၉၀၈၈	၁၀၃.၈၈%
၂	မံစီ	၀.၂၆	၁၁.၃၈	၁၁.၆၄	၁၁၆၃၃၅၅	၉၃.၆၂%
၃	မိုးမောက်	၀.၃၄	၂၁.၈၆	၂၂.၁၉	၁၂၅၇၇၉၈	၁၅၇.၈၇%
၄	ရွှေကူ	၁.၆၇	၂၇.၁၃	၂၈.၈၀	၁၃၄၁၂၁၀	၁၈၃.၂၃%
ခရိုင်ချုပ်		၃.၄၅	၇၇.၃၂	၈၀.၇၆	၅၃၈၁၄၅၁	၁၃၅.၃၇%

(ဆ) ဆီဖူလုံမှုရာခိုင်နှုန်း

စဉ်	မြို့နယ်	ဆီထုတ်လုပ်မှု (မက်/တန်)	ဆီလိုအပ်မှု(မက်/တန်)	ဆီဖူလုံမှု (%)
၁	ဗန်းမော်	၆၈၆.၉၀	(-) ၄၇၉.၂၃	၅၈.၉၀%
၂	မံစီ	၂၈၀.၃၃	(-) ၄၉၆.၅၀	၃၆.၀၉%
၃	မိုးမောက်	၂၃၃.၁၀	(-) ၆၂၄.၉၃	၂၇.၁၇%
၄	ရွှေကူ	၂၀၉၃.၅၇	(+) ၁၁၈၀.၀၁	၂၂၉.၁၇%
ခရိုင်ချုပ်		၃၂၉၃.၉၀	(-) ၄၂၀.၆၅	၈၈.၆၇%

မွေးမြူရေးလုပ်ငန်းများ

၂၅။ ဗန်းမော်ခရိုင်၏ မွေးမြူရေးလုပ်ငန်း ဆောင်ရွက်နိုင်မှု အခြေအနေမှာ အောက်ပါအတိုင်းဖြစ်ပါသည်-

- (က) မွေးမြူရေးဇုန်များ။ မရှိပါ ။
- (ခ) မွေးမြူရေးကောင်ရေ။ ဗန်းမော်ခရိုင်အတွင်း မွေးမြူသည့် တိရစ္ဆာန်များမှာအောက်ပါအတိုင်းဖြစ်ပါသည်-

စဉ်	မြို့နယ်	ခုနှစ်	ကျွဲ	နွား	ဝက်	သိုး/ဆိတ်	ကြက်	ဘဲ
၁	ဗန်းမော်	၂၀၁၉-၂၀၂၀	၂၄၇၀၅	၂၄၆၆၂	၉၀၉၅၆	၅၆၉၂	၈၄၇၃၃၁	၂၀၀၁၄
၂	မံစီ	၂၀၁၉-၂၀၂၀	၈၉၂၇၆	၈၄၉၀၀	၆၉၆၅၇	၁၃၆၈	၃၈၇၂၅၅	၂၆၅၉
၃	မိုးမောက်	၂၀၁၉-၂၀၂၀	၄၂၅၁၇	၈၈၃၄၈	၁၃၆၆၇၉	၁၅၈၆	၄၁၉၆၀၈	၂၅၅
၄	ရွှေကူ	၂၀၁၉-၂၀၂၀	၁၄၁၂၉	၄၇၄၃၆	၁၉၇၈၃	၁၇၄၃	၁၈၇၀၇၅	၃၈၆
ခရိုင်ချုပ်			၁၇၀၆၂၇	၂၄၅၃၄၆	၃၁၇၀၇၅	၁၀၃၈၀	၁၈၄၁၂၆၉	၂၃၃၁၄

(ဂ) ခရိုင်အသားထုတ်လုပ်မှု(ပိဿာ)

စဉ်	မြို့နယ်	ခုနှစ်	အမဲသား	ဝက်	ကြက်	သိုး/ဆိတ်	ဘဲ
၁	ဗန်းမော်	၂၀၁၉-၂၀၂၀	၄၂၃၂၁၉	၁၅၄၁၃၃၄	၁၀၈၀၇၄၄	၁၇၅၈၀	၃၁၇၇
၂	မံစီ	၂၀၁၉-၂၀၂၀	၄၀၄၂၂၃	၁၀၆၇၆၂၈	၉၃၆၄၆၀	၅၉၁၆	၄၃၂၂၂
၃	မိုးမောက်	၂၀၁၉-၂၀၂၀	၃၆၅၉၄၀	၁၄၀၄၀၂၄	၁၀၁၄၉၀၀	၁၀၃၂၀	၂၅၆၈
၄	ရွှေကူ	၂၀၁၉-၂၀၂၀	၃၁၂၅၃၄	၇၃၈၃၆၂	၈၀၈၇၇၉	၁၀၅၆၄	၁၅၇၈
ခရိုင်ချုပ်			၁၅၀၅၉၁၆	၄၇၅၁၃၄၈	၃၈၄၀၈၈၃	၄၄၃၈၀	၅၀၅၅၅

(ဃ) ခရိုင် ကြက် / ဘဲ/ ငုံး ဥထုတ်လုပ်မှု (လုံး)

စဉ်	မြို့နယ်	ခုနှစ်	ကြက်ဥ	ဘဲဥ	ငုံးဥ
၁	ဗန်းမော်	၂၀၁၉-၂၀	၃၃၈၂၅၉၀	၁၅၅၁၆	-
၂	မံစီ	၂၀၁၉-၂၀	၂၂၁၈၀၂၀	၂၄၁၆၃၆	-
၃	မိုးမောက်	၂၀၁၉-၂၀	၂၇၀၉၄၂၀	၈၁၀၀	-
၄	ရွှေကူ	၂၀၁၉-၂၀	၂၅၉၅၁၂၀	၁၀၃၀၀	-
ခရိုင်ချုပ်			၁၀၉၀၅၁၅၀	၂၇၅၅၅၂	-

(င) ခရိုင် နို့ထွက်ပစ္စည်းထုတ်လုပ်မှု

စဉ်	မြို့နယ်	ခုနှစ်	နို့စားနွား (ကောင်ရေ)	နို့ထွက်ပိဿာ
၁	ဗန်းမော်	၂၀၁၉-၂၀	၁၇၀	၉၄၅၄၅
၂	မံစီ	၂၀၁၉-၂၀	-	-
၃	မိုးမောက်	၂၀၁၉-၂၀	၇၈၃	၇၀၁၇၀၃၆
၄	ရွှေကူ	၂၀၁၉-၂၀	၈၂၅၀	၆၄၀၁၁၂၆
ခရိုင်ချုပ်			၉၂၀၃	၁၃၅၁၇၀၇

(စ) ခရိုင်ငါး၊ ပုစွန်မွေးမြူမှု အခြေအနေ

စဉ်	မြို့နယ်	ငါး			ပုစွန်		
		အရေအတွက် (ကန်)	ဧက	ထုတ်လုပ်မှု (ပိဿာ)	အရေအတွက် (ကန်)	ဧက	ထုတ်လုပ်မှု (ပိဿာ)
၁	ဗန်းမော်	၂၀၇	၃၄၄.၉၀	၂၅၃.၀၈၀	-	-	-
၂	မံစီ	၃	၅.၆၃၇	-	-	-	-
၃	မိုးမောက်	၁၂၃	၂၆၂.၈၉	၁၇၅.၀၉	-	-	-
၄	ရွှေကူ	၂၃	၇၇.၀၂	၇၆.၁၀	-	-	-
ခရိုင်ချုပ်		၃၅၆	၆၉၀.၄၄၇	၅၀၄.၂၇	-	-	-

(ဆ) ရေချိုရေငန်ငါးဖမ်းလုပ်ငန်းမှ အသားထုတ်မှု(တန်)

စဉ်	မြို့နယ်	ငါး			ပုစွန်		
		လေလံအရေအတွက်	လုပ်ငန်းအရေအတွက်	ထုတ်လုပ်မှု (တန်)	လေလံအရေအတွက်	လုပ်ငန်းအရေအတွက်	ထုတ်လုပ်မှု (တန်)
၁	ဗန်းမော်	၂၀	၂၀	၉၅၉.၉၆၄	-	-	-
၂	မံစီ	-	-	-	-	-	-
၃	မိုးမောက်	၂	၂	၀.၉၃	-	-	-
၄	ရွှေကူ	၆၀	၆၀	၄၇၆.၃	-	-	-
ခရိုင်ချုပ်		၈၂	၈၂	၅၇၂.၃၈၉၄	-	-	-

စက်မှုလက်မှုလုပ်ငန်း

၂၆။ ဗန်းမော်ခရိုင်၏ စက်မှု လက်မှုလုပ်ငန်းဆောင်ရွက်နိုင်မှု အခြေအနေမှာ အောက်ပါအတိုင်းဖြစ်ပါသည်-

(က) စက်မှုဇုန်များ။ မရှိပါ ။

(ခ) ခရိုင်ရှိစက်ရုံများ

စဉ်	မြို့နယ်	စက်ရုံအရေအတွက်	နိုင်ငံပိုင်	ပုဂ္ဂလိကပိုင်	လုပ်သားအင်အား
၁	ဗန်းမော်	၁၀၈	-	ပုဂ္ဂလိကပိုင်	-
၂	မံစီ	-	-	-	-
၃	မိုးမောက်	-	-	-	-
၄	ရွှေကူ	-	-	-	-
ခရိုင်ချုပ်		၁၀၈	-	-	-

(ဂ) ခရိုင်ရှိအလုပ်ရုံများ

စဉ်	မြို့နယ်	စက်ရုံအရေအတွက်	နိုင်ငံပိုင်	ပုဂ္ဂလိကပိုင်	လုပ်သားအင်အား
၁	ဗန်းမော်	၅	-	ပုဂ္ဂလိကပိုင်	၁၇၈
၂	မံစီ	-	-	-	-
၃	မိုးမောက်	-	-	-	-
၄	ရွှေကူ	-	-	-	-
ခရိုင်ချုပ်		-	-	ပုဂ္ဂလိကပိုင်	၁၇၈

သစ်တောလုပ်ငန်းဆောင်ရွက်မှုအခြေအနေ

၃၇။ ဗန်းမော်ခရိုင်၏ သစ်တောလုပ်ငန်းနှင့် ပတ်သက်သော အချက်အလက်များမှာ အောက်ပါအတိုင်းဖြစ်ပါသည်-

(က) သစ်တောများ

စဉ်	မြို့နယ်	ကြီးဝိုင်း (ဧက)	ကြီးပြင် (ဧက)	ဧက ပေါင်း	ပေါက်ရောက်သည့် အပင်အမျိုးအစားပေါင်း
၁	ဗန်းမော်	၅၁၇၀၄	၁၀၂၇၉၀	၁၅၄၄၉၄	အင်၊ ကညင်၊ ပျဉ်းမ၊ ထောက်ကြံ့၊ ပိတောက်၊ ယင်းမာ၊ မအူ၊ အင်ကြင်း၊ သပြေ၊ သစ်ဆိမ့်၊ ကြို့၊ ဝါးဖြူ၊ ဝါးနက်၊ တင်းဝါး၊ ဝါးပိုး၊ မျက်ဆံကျယ်ဝါး၊ သစ်အမျိုးမျိုး
၂	မံစီ	၁၂၆၇၁၇	၃၄၇၆၈၅	၄၇၄၄၀၂	ကျွန်း၊ တမလန်း၊ ပိတောက်၊ အင်ကြင်း၊ အင်၊ ကညင်၊ ထောက်ကြံ့၊ သတီ၊ သပြေ၊ ဇင်ပြွန်း၊ ဘန်ဘွေး၊ ဝါး
၃	မိုးမောက်	၃၈၉၄	၃၁၁၀၂၀	၃၁၄၉၁၄	ကျွန်း၊ အင်ကြင်း၊ ကညင်၊ လောက်ယား၊ စကားဝါ၊ ယမနေ၊ ကြေးလံ၊ ခလောင်၊ ယင်းမာကံကော် ၊ မအူ၊ အင်၊ တောင်ပိန္နဲ၊ တောင်သရက်၊ စကားဝါ၊ သစ်ဆိမ့်၊ ဇင်ပြွန်း၊ သပြေ၊ ဘန်ဘွေး၊ တောင်တမာ
၄	ရွှေကူ	၂၇၁၆၄၄	၂၁၃၃၅၉	၄၈၅၀၀၃	ကျွန်း၊ အင်၊ အင်ကြင်း၊ ကြို့၊ မအူလက်၊ တန်ရှည်၊ သရက်၊ ပိုင်၊ သဒီ၊ ပျဉ်းမ၊ နေ့၊ လက်ပံ၊ ကညင်၊ ဇင်ပြွန်း
ခရိုင်ချုပ်		၄၅၃၉၀၉	၉၇၄၈၅၄	၁၄၂၈၈၁၃	(၅၇)မျိုး

(ခ) စီးပွားဖြစ်သစ်တောစိုက်ခင်း

စဉ်	မြို့နယ်	စိုက်ပျိုးသူဦးရေ	နိုင်ငံပိုင် (ဧက)	ပုဂ္ဂလိကပိုင် (ဧက)	စိုက်ဧက (ပေါင်း)	အပင် (ပေါင်း)
၁	ဗန်းမော်	၃	၄	-	၁၀၃	၆၄၅၃၀
၂	မံစီ	၄	၂	၂	၈၅၀	၂၃၂၇၅၀၀
၃	မိုးမောက်	၃	-	၃	၁၀၆၅၀	၂၉၀၅၀
၄	ရွှေကူ	-	၁	-	၁၀၀	၅၄၀၀၀
ခရိုင်ချုပ်		၁၀	၇	၅	၁၁၇၀၃	၂၄၇၅၀၈၀

(ဂ) သစ်ထုတ်လုပ်မှု

စဉ်	မြို့နယ်	ထုတ်လုပ်သစ်အမျိုးအစား						ထုတ်လုပ်မှု (တန်ပေါင်း)
		ကျွန်း	ပျဉ်းကတိုး	ပိတောက်	ကညင်	အင်/ကြင်း	အခြား	
၁	ဗန်းမော်	၁၂၁.၇၆၄	၀.၄၆၂	၀.၆၃၁၂	-	-	-	၁၂၂.၈၅၅
၂	မံစီ	-	-	-	-	-	-	-
၃	မိုးမောက်	-	-	-	-	-	-	-
၄	ရွှေကူ	၆၂.၉၂၂	၄၅၉၈.၉၂၆	၇၉၉.၅၂၆	၃၂၅.၈၇၆	၂၃၆.၉၂၀	-	၆၀၂၄.၁၇၀
ခရိုင်ချုပ်		၁၈၄.၆၈၆	၄၅၉၉.၃၈၈	၈၀၀.၁၅၇၂	၃၂၅.၈၇၆	၂၃၆.၉၂၀	-	၆၁၄၇.၀၂၅

(ဃ) သစ်တောထွက်ပစ္စည်းများ

စဉ်	မြို့နယ်	သစ်တောထွက်ပစ္စည်းအမျိုးအမည်									
		ကျွန်း (တန်)	သစ်မာ (တန်)	ထင်း (တန်)	မီး သွေး (တန်)	ဝါး (လုံး)	သစ် ခေါက် (ပိဿာ)	လျှော် (ပိဿာ)	အင်ထွဲ/ ပွဲညွက် (ပိဿာ)	ခနဲ/ သက် ကယ် (ဗျစ်)	ဖျား ရည် (ပိဿာ)
၁	ဗန်းမော်	-	-	၄၃.၂	-	၁၁၈၀	၂၀၀၀၀	၁၀၀	၉၂၃၆	-	၅၂၀
၂	မံစိ	-	-	၅၅၀	၁၇၀၀	၁၅၀၀	၂၀၀၀၀	၁၀၀	၉၂၃၀	၅၀	၅၀၀
၃	မိုးမောက်	-	-	၃၈၀၀	၁၀၉၀	၇၂၀	၁၁၀၀၀	၁၃	၂၆၉၀	၅၀	၄၂၀
၄	ရွှေကူ	-	-	၅၅၀၀.၁	၁၀၄၉.၄	၁၅၀၀	၁၆၀၀၀	၁၀၀	၅၇၅၀	၅၀	၅၁၀
ခေါင်းချပ်		-	-	၉၈၉၃.၃	၃၈၃၈၄ ၀.၄	၄၉၀၀	၆၇၀၀၀	၃၁၃	၂၆၉၀၆	၁၅၀	၁၉၅၀

တွင်းထွက်ပစ္စည်းထုတ်လုပ်မှုလုပ်ငန်း

၂၈။ ဗန်းမော်ခရိုင်၏ တွင်းထွက်ပစ္စည်း ထုတ်လုပ်မှုလုပ်ငန်းနှင့် ပတ်သက်သောအချက်အလက်များမှာအောက်ပါအတိုင်းဖြစ်ပါသည်-

(က) သတ္တုတူးဖော်ထုတ်လုပ်မှု

စဉ်	မြို့နယ်	သတ္တုအမျိုးအစားလိုက် ထုတ်လုပ်မှု			
		ကြေး (ပိဿာ)	ခဲ (ပိဿာ)	အဖြိုက်နက် (ပိဿာ)	စကျင်ကျောက် (တန်)
၁	ဗန်းမော်	-	-	-	
၂	မံစီ	-	-	-	-
၃	မိုးမောက်	-	-	-	-
၄	ရွှေကူ	-	-	-	-
ခရိုင်ချုပ်		-	-	-	-

(ခ) ကျောက်မျက်တူးဖော်ထုတ်လုပ်မှု

စဉ်	မြို့နယ်	သတ္တုအမျိုးအစားလိုက် ထုတ်လုပ်မှု							
		ကျောက် စိမ်း (ပိဿာ)	နီလာ (ကာရက်)	ပတ္တမြား (ကာ ရက်)	ပုလဲ (လုံး)	စိန် (ကာ ရက်)	မဟူရာ (ကာရက်)	ရွှေ (ပိဿာ)	ငွေ
၁	ဗန်းမော်	-	-	-	-	-	-	၁.၈၀	-
၂	မံစီ	-	-	-	-	-	-	-	-
၃	မိုးမောက်	-	-	-	-	-	-	-	-
၄	ရွှေကူ	-	-	-	-	-	-	၃၅၈	-
ခရိုင်ချုပ်		-	-	-	-	-	-	၃၅၉.၈	-

စွမ်းအင်နှင့်လျှပ်စစ်ကဏ္ဍ

၂၉။ ဗန်းမော်ခရိုင်၏ စွမ်းအင်/လျှပ်စစ်ကဏ္ဍနှင့်ပတ်သက်သော အချက်အလက်များမှာ အောက်ပါအတိုင်း ဖြစ်ပါသည် -

(က) ဓါတ်ဆီ/ဒီဇယ်အရောင်းဆိုင်

စဉ်	မြို့နယ်	ဆိုင်ပေါင်း	နိုင်ငံပိုင်	ပုဂ္ဂလိကပိုင်	တစ်နှစ်ရောင်းရမှု		
					ဒီဇယ် (စည်)	ဓါတ်ဆီ (စည်)	စုစုပေါင်း (စည်)
၁	ဗန်းမော်	၁၁	၁	၁၀	၆၀၆၀	၁၁၄၂၁	၁၇၄၈၁
၂	မံစီ	၃	-	၃	၅၃၀	၅၃၀	၁၀၆၀
၃	မိုးမောက်	၁၇	-	၁၇	၅၁၆၀	၅၁၆၀	၁၀၃၂၀
၄	ရွှေကူ	၆	-	၆	၄၉၂၅	၁၄၅၅	၆၃၈၀
ခရိုင်ချုပ်		၃၇	၁	၃၆	၁၆၆၇၅	၁၈၅၆၆	၃၅၂၄၁

(ခ) သဘာဝဓါတ်ငွေ့အရောင်းဆိုင်များ။ မရှိပါ။ ။

ပို့ဆောင်ရေးနှင့် လမ်းပန်းဆက်သွယ်ရေးလုပ်ငန်း

၃၀။ ဗန်းမော်ခရိုင်၏ ပို့ဆောင်ရေးနှင့် လမ်းပန်းဆက်သွယ်ရေးလုပ်ငန်းနှင့်ပတ်သက်သော အချက်အလက်များမှာ အောက်ပါအတိုင်း ဖြစ်ပါသည်-

(က) လေကြောင်းလမ်း

စဉ်	မြို့နယ်	လေယာဉ်(ကွင်း)	ရဟတ် ယာဉ်ကွင်း
၁	ဗန်းမော်	၁	-
၂	မံစီ	-	-
၃	မိုးမောက်	-	-
၄	ရွှေကူ	-	-
ခရိုင်ချုပ်		၁	-

(ခ) ရေကြောင်းလမ်း

စဉ်	မြို့နယ်	ရေကြောင်းလမ်းပေါင်း	မိုင်ပေါင်း	ဆိပ်ကမ်းအရေအတွက်
၁	ဗန်းမော်	၃	၅၅၇	၂
၂	မံစီ	-	-	-
၃	မိုးမောက်	-	-	-
၄	ရွှေကူ	၂	၄၂၄	၂၃
ခရိုင်ချုပ်		၅	၉၈၁	၂၅

(ဂ) ရထားလမ်းနှင့် ဘူတာရုံများ။ မရှိပါ။

(ဃ) ကားဂိတ်များ

စဉ်	မြို့နယ်	ပြေးဆွဲသည့် ယာဉ်လိုင်းပေါင်း	ပြေးဆွဲသည့် ခရီးစဉ်ပေါင်း	ပြေးဆွဲသည့် ယာဉ်စီးရေ
၁	ဗန်းမော်	၁၅	၄	၁၇၀
၂	မံစီ	-	-	-
၃	မိုးမောက်	၁၀	၃	၁၁၀
၄	ရွှေကူ	၁၃	၃	၁၃၂
ခရိုင်ချုပ်		၃၈	၁၀	၄၁၂

လမ်းဦးစီးဌာနနှင့် တံတားဦးစီးဌာနမှ ဆောင်ရွက်သည့်လုပ်ငန်းများ

၃၁။ လမ်းဦးစီးဌာနနှင့် တံတားဦးစီးဌာနမှ ဆောင်ရွက်သည့် လုပ်ငန်းများအောက်ပါ အတိုင်းဖြစ်ပါသည်-

(က) ကားလမ်းများ

စဉ်	မြို့နယ်	ကားလမ်းပေါင်း	အရှည်မိုင်
၁	ဗန်းမော်	ဗန်းမော်-လွယ်ဂျယ် ဗန်းမော်-နမ့်ခမ်း ဗန်းမော်-စီအူ ဗန်းမော်-မြစ်ကြီးနား	၅၇ ၆၀ ၅၆.၄ ၁၁၅ ၂၈၈.၄
၂	မံစီ	ဗန်းမော်-မံစီ	၁၃.၄
၃	မိုးမောက်	ဗန်းမော်-မိုးမောက်	၉.၅
၄	ရွှေကူ	ဗန်းမော်-ရွှေကူ	၇၆.၅
ခရိုင်ချုပ်			၃၈၇.၈

(ခ) ခရိုင်ချင်းဆက်လမ်းများ

စဉ်	မြို့နယ်	လမ်းပေါင်း	အရှည် (မိုင်-ဟာလုံ)	အမျိုးအစား			
				ကတ္တရာ	ကျောက်ချော	မြေသား	အမာခံ
၁	ဗန်းမော်	၄	၅၄/၆	၅၂/၇	၀/၆	၁/၂	-
၂	မံစီ	၂	၆၀/၃	၁၈/၄	၈/၇	-	၃၃/၀
၃	မိုးမောက်	၇	၁၃၃/၇	၅၂/၃	၈၁/၄	-	-
၄	ရွှေကူ	၂	၇၆/၅	၆၇/၁	၅/၁	-	-
ခရိုင်ချုပ်		၁၅	၃၂၄/၅	၁၉၀/၇	၉၆/၂	၁/၂	၃၃/၀

(ဂ) တံတားများ

(၁) ပေ (၁၈၀)နှင့်အထက်တံတားများ

စဉ်	တံတားအမည်	အရှည် (ပေ)	အမျိုးအစား	တည်ဆောက် သည့် ခုနှစ်	တည်နေရာ
၁	မံရွတ်တံတား	၂၄၀	သံကူကွန်ကရစ်	၂၀၁၅	ဗန်းမော်
၂	(၅)မိုင်တံတား (စီဟဲ)	၂၄၀	သံကူကွန်ကရစ်	၂၀၁၈	ဗန်းမော်
၃	စင်းခန်းတံတား	၄၆၀	သံကူကွန်ကရစ်	၂၀၀၃	ဗန်းမော်
၄	မိုင်းခေါင်တံတား	၂၁၀	သံကူကွန်ကရစ်	၂၀၁၆	မံစီ
၅	၆/၃၉၃	၃၂၀	ZB-200 သံဘောင်	၂၀၁၅	မိုးမောက်
၆	၆/၄၂၄(မိုးလဲ)	၃၃၀	ZB-200သံဘောင်	၂၀၁၅	ဒေါ့ဖုန်းယန်
၇	၃/၄၃၆(နန်ဆန်ယန်)	၄၀၀	သုံးလွှာတစ်ထပ် ဘေလီသံဘောင်	၁၉၉၉	ဒေါ့ဖုန်းယန်
၈	မိုးစစ်	၂၄၀	သစ်သားတံတား	၂၀၁၃	ရွှေကူ

(၂) ပေ (၁၈၀)အောက်တံတားများ

စဉ်	မြို့နယ်	ပေ(၁၀၀) မှ (၁၇၉)ထိ တံတားပေါင်း	ပေ(၅၀) မှ (၁၀၀)ထိ တံတားပေါင်း	ပေ (၅၀) အောက်တံတား ပေါင်း	စုစုပေါင်း
၁	ဗန်းမော်	-	၅	၆၁	၆၆
၂	မံစီ	၆	၁၄	၅၇၉	၅၉၉
၃	မိုးမောက်	၃	၁၄	၁	၁၈
၄	ရွှေကူ	၄	၁၀	၁၇၇	၁၉၁
ခရိုင်ချုပ်		၁၃	၄၃	၈၁၈	၈၇၄

(ဃ) လုပ်ငန်းသုံးစက်ကိရိယာများ

စဉ်	မြို့နယ်	လမ်းတံတားသုံးစက်ကိရိယာများ				လုပ်သား ဦးရေ
		မြေထိုး စက်	မြေကော် စက်	မြေကြိတ် စက်	မြေသယ် ယာဉ်	
၁	ဗန်းမော်	-	-	-	-	-
၂	မံစီ	-	-	၂	၁	-
၃	မိုးမောက်	၁	၂	၁	၁	၅
၄	ရွှေကူ	-	-	၂	၁	၄၀
ခရိုင်ချုပ်		၁	၂	၅	၃	၄၅

(င) လမ်း/ တံတားအသုံးပြုကောက်ခံသည့်လုပ်ငန်း

စဉ်	မြို့နယ်	လမ်းတိုး ဂိတ် ပေါင်း	တံတားတိုး ဂိတ်ပေါင်း	ကောက်ခံသည့်အဖွဲ့ပေါင်း		
				ကုမ္ပဏီ	အဖွဲ့ အစည်း	လူပုဂ္ဂိုလ် ပေါင်း
၁	ဗန်းမော်	-	-	-	-	-
၂	မံစီ	၁	၁	၁	-	၂
၃	မိုးမောက်	-	-	-	-	-
၄	ရွှေကူ	၂	၂	၂	-	၂
ခရိုင်ချုပ်		၃	၃	၃	-	၄

ဟိုတယ်နှင့် ခရီးသွားလုပ်ငန်း

၃၂။ ဗန်းမော်ခရိုင်အတွင်းရှိ ဟိုတယ်နှင့်ခရီးသွားလုပ်ငန်းနှင့် သက်ဆိုင်သော အချက် အလက်များမှာ တစ်ဖက်ပါအတိုင်း ဖြစ်ပါသည်-

(က) ဟိုတယ်

စဉ်	မြို့နယ်/မြို့	ဟိုတယ်ပေါင်း	နိုင်ငံပိုင်	ပုဂ္ဂလိကပိုင်	အခန်းပေါင်း
၁	ဗန်းမော်	၄	-	၄	၁၇၈
၂	မံစီ	-	-	-	-
၃	မိုးမောက်	-	-	-	-
၄	ရွှေကူ	-	-	-	-
ခရိုင်ချုပ်		၄	-	၄	၁၇၈

(ခ) မိုတယ်၊ အင်း၊ တည်းခိုခန်း

စဉ်	မြို့နယ်	မိုတယ်ပေါင်း	အင်းပေါင်း	တည်းခိုခန်းပေါင်း
၁	ဗန်းမော်	-	-	၁၄
၂	မံစီ	-	-	-
၃	မိုးမောက်	-	-	-
၄	ရွှေကူ	-	-	၆
ခရိုင်ချုပ်		-	-	၂၀

(ဂ) ကမ်းခြေနှင့် အပန်းဖြေနေရာများ။ မရှိပါ။

သမဝါယမအသင်းများ

၃၃။ ဗန်းမော်ခရိုင်တွင်ရှိသော သမဝါယမအသင်းများမှာ အောက်ပါအတိုင်း ဖြစ်ပါသည်-

စဉ်	မြို့နယ်	သမဝါယမအသင်းပေါင်း	သမဝါယမအသင်းစုပေါင်း
၁	ဗန်းမော်	၁၀၈	၁
၂	မံစီ	၂၄	၁
၃	မိုးမောက်	၃၆	၁
၄	ရွှေကူ	၅၂	၁
ခရိုင်ချုပ်		၂၂၀	၄

စီးပွားရေးဆိုင်ရာ အခြေခံအဆောက်အအုံများ

၃၄။ ဗန်းမော်ခရိုင်တွင်ရှိသော စီးပွားရေးဆိုင်ရာ အခြေခံအဆောက်အအုံများမှာ အောက်ပါအတိုင်း ဖြစ်ပါသည်-

(က) ကုမ္ပဏီ၊ ကုန်စည်ခိုင်၊ ပွဲရုံ၊ ဈေးနှင့် ကုန်တိုက်များ

စဉ်	မြို့နယ်	ကုမ္ပဏီ	ကုန်စည်ခိုင်	ပွဲရုံ	ဈေး	ကုန်တိုက်
၁	ဗန်းမော်	၃	-	-	၃	-
၂	မံစီ	၄	-	-	၂	-
၃	မိုးမောက်	၁	၁	-	၆	-
၄	ရွှေကူ	၉	-	-	၂	-
ခရိုင်ချုပ်		၁၇	၁	-	၁၃	-

(ခ) ဘဏ်များ

စဉ်	မြို့နယ်	ဘဏ်ပေါင်း	အစိုးရပိုင်	ပုဂ္ဂလိကပိုင်	စုစုပေါင်း
၁	ဗန်းမော်	၆	၁	၅	၆
၂	မံစီ	၁	၁	-	၁
၃	မိုးမောက်	၁	၁	-	၁
၄	ရွှေကူ	၂	၂	-	၂
ခရိုင်ချုပ်		၁၀	၅	၅	၁၀

(ဂ) စတိုးဆိုင်နှင့်အရောင်းဆိုင်များ

စဉ်	ဆိုင်အမျိုးအစား	အရေအတွက်
၁	စတိုးဆိုင်	၇၀
၂	ရွှေဆိုင်	၁၈
၃	လျှပ်စစ်ပစ္စည်းဆိုင်	၄၈
၄	ဖုန်း/ဖုန်းပစ္စည်းအရောင်းဆိုင်	၃၃
၅	စာအုပ်ဆိုင်	၂
၆	ဆေးဆိုင်	၂၇
၇	စားသောက်ဆိုင်	၇၁
၈	လက်ဖက်ရည်ဆိုင်	၅၄
၉	ကုန်မာဆိုင်	၇၄
၁၀	စိုက်ပျိုးရေးပစ္စည်းဆိုင်	၁၈
၁၁	ဆောက်လုပ်ရေးပစ္စည်းဆိုင်	၅
၁၂	ဝန်ဆောင်မှုလုပ်ငန်း	-
၁၃	ဆန်ဆိုင်	၄၇
၁၄	အဝတ်အထည်ဆိုင်	၁၄၈
၁၅	နိဗ္ဗာန်ကုန်ဆိုင်	၄
	ခရိုင်ချုပ်	၆၁၉

၃၅။ စည်ပင်သာယာရေးလုပ်ငန်းများ

ဗန်းမော်ခရိုင်စည်ပင်သာယာရေးလုပ်ငန်းများမှာတစ်အောက်ပါအတိုင်း

ဖြစ်ပါသည်-

(က) ဈေးလုပ်ငန်း

စဉ်	မြို့နယ်	ဈေးပေါင်း	ဆိုင်ခန်းပေါင်း	နိုင်ငံပိုင်ပေါင်း	ပုဂ္ဂလိကပိုင်ပေါင်း
၁	ဗန်းမော်	၃	၉၃၇	၃	-
၂	မံစီ	၂	၃၈၉	၂	-
၃	မိုးမောက်	၆	၃၁၀	၃၁၀	-
၄	ရွှေကူ	၂	၄၀၉	၂	-
	ခရိုင်ချုပ်	၁၃	၂၀၄၅	၃၁၇	-

(ခ) သောက်သုံးရေရရှိရေးလုပ်ငန်း

စဉ်	မြို့နယ်	စက်ရုံပေါင်း	တစ်ရက် ထုတ်လုပ်မှု (ဂါလံ)	တစ်ရက်ဖြန့်ဖြူးနိုင်မှု (အိမ်ခြေ)
၁	ဗန်းမော်	၅	၄၃၀၀၀	၁၄၈၀
၂	မံစီ	၁	၁၈၀၀	၁၈၀
၃	မိုးမောက်	၁	၁၃၅၀၀	၇၉၅
၄	ရွှေကူ	-	-	-
ခရိုင်ချုပ်		၇	၅၈၃၀၀	၂၄၅၅

(ဂ) သန့်ရှင်းရေးလုပ်ငန်း

စဉ်	မြို့နယ်	သန့်ရှင်းရေးသုံး စက်ကိရိယာများ(စီး)				ဝန်ထမ်း ဦးရေ
		သန့်ရှင်းရေး ယာဉ်	မိလ္လာ ယာဉ်	ပုံစုပ် စက်	ရေစုပ် စက်	
၁	ဗန်းမော်	၈	၂	-	-	၃၆
၂	မံစီ	၂	-	-	-	၁၀
၃	မိုးမောက်	၂	-	-	၁	၃
၄	ရွှေကူ	၄	၁	-	၁	၄
ခရိုင်ချုပ်		၁၆	၃	-	၂	၅၃

(ဃ) လမ်း၊ တံတားလုပ်ငန်း

(၁) လမ်းလုပ်ငန်း

စဉ်	မြို့နယ်	လမ်း ပေါင်း (လမ်း)	စုပေါင်း လမ်း အရှည် (မိုင်)	ကတ္တရာလမ်းပေါင်း		ကျောက်ခင်း လမ်းပေါင်း		မြောင်းလမ်းပေါင်း	
				လမ်း	မိုင်	လမ်း	မိုင်	လမ်း	မိုင်
၁	ဗန်းမော်	၂၈	၄/၀.၅၀	၆	၂/၀.၆၅	-	-	-	-
၂	မံစိ	၈	၀/၆.၆၆	၄	၀/၄.၁၄	-	-	၄	၀/၂.၅၅
၃	မိုးမောက်	၃၂	၁၄/၃.၅	၁၅	၃/၁.၃၇	၁၃	၃/၁.၈၈	၁၈	၆/၂.၂
၄	ရွှေကူ	၁၄	၃/၆	၁၃	၃/၄.၇၃	၁	၀/၀.၄၁	၁	၀/၁.၁၄
အိုင်အိုင်		၈၂	၂၂/၇.၁၄	၃၈	၉/၁.၈၉	၁၄	၃/၁.၂၉	၂၃	၆/၅.၆၈

(၂) တံတားလုပ်ငန်း

စဉ်	မြို့နယ်	တံတားပေါင်း(စင်း)				
		သံ(ပြွန်)	ကွန်ကရစ်	အုတ်	သစ်သား	ပေါင်း
၁	ဗန်းမော်	-	၃	-	-	၃
၂	မံစိ	-	၁	-	-	၁
၃	မိုးမောက်	-	-	-	၁	၁
၄	ရွှေကူ	-	၁၁	-	-	၁၁
အိုင်အိုင်		-	၁၅	-	၁	၁၆

(၃) လမ်းတံတားသုံးစက်ကိရိယာများ

စဉ်	မြို့နယ်	လမ်းတံတားသုံးစက်ကိရိယာများ				ဝန်ထမ်း ဦးရေ
		မြေထိုး စက်	မြေကော် စက်	မြေကြိတ် စက်	မြေသယ် ယာဉ်	
၁	ဗန်းမော်	-	-	-	-	-
၂	မံစိ	-	-	၁	-	-
၃	မိုးမောက်	-	-	၁	-	၁
၄	ရွှေကူ	-	-	၂	၁	၄၀
ခရိုင်ချုပ်		-	-	၄	၁	၄၁

ပုံနှိပ်လုပ်ငန်းနှင့် မီဒီယာလုပ်ငန်းများ

၃၆။ ဗန်းမော်ခရိုင်တွင်ရှိသော ပုံနှိပ်တိုက်နှင့် မီဒီယာလုပ်ငန်းများမှာ အောက်ပါအတိုင်း ဖြစ်ပါသည်-

(က) ပုံနှိပ်လုပ်ငန်းနှင့် တေးသံသွင်း၊ ဗီဒီယို

စဉ်	မြို့နယ်/ မြို့	ပုံနှိပ်စက်		လျှောက်ထားသူ	အရွယ်	တေးသံသွင်း	ဗီဒီယို
		သုံးသုံး	ပုံနှိပ်				
၁	ဗန်းမော်	-	၅	၂၁	၂၁	-	-
၂	မံစီ	-	-	၄	၄	-	-
၃	မိုးမောက်	-	-	၁၁	၄	-	-
၄	ရွှေကူ	-	၁	၁၁	၁၁	-	-
ခရိုင်ချုပ်		-	၆	၄၇	၄၀		

(ခ) မီဒီယာလုပ်ငန်းများ

စဉ်	မြို့နယ်/ မြို့	သတင်းစာ စောင်ရေ	တစ်လ ဖြန့်ဝေ စောင်ရေ	ဂျာနယ် စောင်ရေ	တစ်လ ဖြန့်ဝေ စောင်ရေ
၁	ဗန်းမော်	၂	၂၈၀၀	၂	၁၅၀
၂	မံစီ	၁	၁၁၇၀	၁	၁၂၀၀
၃	မိုးမောက်	၁	၂၄	၁	၂၄
၄	ရွှေကူ	၂	၅၁၀၀	-	-
ခရိုင်ချုပ်		၆	၉၁၁၈	၄	၁၃၇၄

ပြည်တွင်းအသားတင်ထုတ်လုပ်မှုနှင့်ဝန်ဆောင်မှုတန်ဖိုး

၃၇။ ဗန်းမော်ခရိုင်၏ ပြည်တွင်းအသားတင်ထုတ်လုပ်မှုနှင့် ဝန်ဆောင်မှု တန်ဖိုးကို အောက်ပါအတိုင်း ဖော်ပြအပ်ပါသည်-

ကျပ်သန်းပေါင်း

စဉ်	အကြောင်းအရာ	၂၀၁၈-၂၀၁၉ အသားတင် ထုတ်လုပ်မှု တန်ဖိုး	၂၀၁၉-၂၀၂၀ ရည်မှန်းချက် တန်ဖိုး	၂၀၁၉-၂၀၂၀ခုနှစ် ဆောင်ရွက်နိုင်မှု (စက်တင်ဘာလကုန်အထိ)		
				တန်ဖိုး	အကောင် အထည် ဖော်နိုင်မှု	တိုး တက်မှု%
၁	ထုတ်လုပ်မှုတန်ဖိုး	၂၃၁၉၄၆.၃	၂၅၈၅၂၇.၇	၂၄၅၅၁၅.၄	၉၅.၀	၅.၉
၂	ဝန်ဆောင်မှုတန်ဖိုး	၅၆၉၇၈.၀	၆၁၉၀၂.၁	၅၈၇၉၂.၈	၉၅.၀	၃.၂
၃	ကုန်သွယ်မှုတန်ဖိုး	၈၆၀၈၁.၉	၉၈၂၉၁.၆	၉၁၆၇၇.၅	၉၃.၃	၆.၅
၄	အသားတင်ထုတ် လုပ်မှုနှင့်ဝန်ဆောင် မှုတန်ဖိုး	၃၇၅၀၀၆.၂	၄၁၈၇၂၁.၄	၃၉၅၉၈၅.၇	၉၄.၆	၅.၆

တစ်ဦးချင်းဝင်ငွေ

၃၈။ ဗန်းမော်ခရိုင်၏ပျမ်းမျှ တစ်ဦးချင်းဝင်ငွေမှာ အောက်ပါအတိုင်း ဖြစ်ပါသည် -

စဉ်	မြို့နယ်	၂၀၁၇-၁၈	၂၀၁၈-၁၉	၂၀၁၉-၂၀
၁	ဗန်းမော်	၁၁၃၂၆၇၂	၁၂၇၅၈၉၉	-
၂	မံစိ	၅၇၆၆၉၃	၅၇၈၉၅၉	-
၃	မိုးမောက်	၁၂၁၅၃၁၀	၁၃၀၂၀၁၇	-
၄	ရွှေကူ	၈၁၅၄၉၄	၇၆၄၉၃၈	-
ခရိုင်ချုပ်		၃၇၄၀၁၆၉	၃၉၂၁၈၁၃	-

အသက်မွေးဝမ်းကျောင်းလုပ်ငန်းအလိုက် အလုပ်လုပ်သူဦးရေ

၃၉။ ဗန်းမော်ခရိုင်၏ အသက်မွေးဝမ်းကျောင်း လုပ်ငန်းအလိုက် အလုပ်လုပ်ကိုင်သူဦးရေမှာ အောက်ပါအတိုင်း ဖြစ်ပါသည်-

လိာ	မြို့နယ်	အစိုးရဝန် ထမ်း	ဝန်ဆောင်မှု	စိုက်ပျိုးရေး	မွေးမြူရေး	အရောင်း အဝယ်	စက်မှုလက်မှု	ရေလုပ်ငန်း	ကျွန်း	အခြား	စုစုပေါင်း
၁	ဗန်းမော်	၃၄၆၂	-	-	-	-	-	-	၁၉၀၆၃	၂၁၁၆	၂၄၆၄၁
၂	မံစိ	၁၁၉၁	၄	၁၁၆၁၄	၂၅၁၀	၃၇၄	၉၄	၆	၃၅၄၀	၁၂၂၈	၂၀၅၆၁
၃	မိုးမောက်	၁၂၄၉	၁၂၆	၂၇၁၈၈	၁၁၅	၃၃၈	၇	-	၃၉၁၄	၁၄၅၃	၃၄၃၉၀
၄	ရွှေကူ	၁၇၁၂	၂၉၉၇	၂၃၁၂၂	၁၃၇	၁၂၆၀	၂၄၇၆	၁၅၃	၁၃၄၄၂	၁၈၉၀	၄၇၁၈၉
ခရိုင်ချုပ်		၇၆၁၄	၃၁၂၇	၆၁၉၂၄	၂၇၆၂	၁၉၃၂	၂၅၇၇	၁၅၉	၃၉၉၅၉	၆၆၈၇	၁၂၆၇၈၁

အလုပ်လုပ်နိုင်သူဦးရေနှင့် အလုပ်လက်မဲ့ဦးရေ

၄၀။ ဗန်းမော်ခရိုင်တွင်ရှိသော အလုပ်လုပ်နိုင်သူဦးရေနှင့် အလုပ်လက်မဲ့နှုန်းမှာ အောက်ပါအတိုင်း ဖြစ်ပါသည်-

စဉ်	မြို့နယ်	အလုပ်လုပ်နိုင်သူဦးရေ	လုပ်ငန်းခွင်ရှိလုပ်သားဦးရေ	အလုပ်လက်မဲ့ဦးရေ	အလုပ်လက်မဲ့နှုန်း
၁	ဗန်းမော်	၂၆၅၁၉	၂၄၆၄၁	၁၈၇၈	၇.၀၈၁%
၂	မံစီ	၅၁၂၁၃	၂၀၅၆၁	၃၀၆၅၂	၅၉.၈၅%
၃	မိုးမောက်	၅၃၂၅၀	၃၄၃၉၀	၁၈၈၆၀	၃၅.၄၂%
၄	ရွှေကူ	၆၀၂၈၁	၄၇၁၈၉	၁၃၀၉၂	၂၁.၇၂%
ခရိုင်ချုပ်		၁၉၁၂၆၃	၁၂၆၇၈၁	၆၄၄၈၂	၃၃.၇၂%

အခန်း(၇)

လူမှုရေးဆိုင်ရာအချက်အလက်များ

ပညာရေးကဏ္ဍ

၄၁။ ပညာရေးဆိုင်ရာ အချက်အလက်များမှာ အောက်ပါအတိုင်း ဖော်ပြအပ်ပါသည်-

(က) အဆင့်မြင့်ပညာ

စဉ်	မြို့နယ်	တက္ကသိုလ်/ကောလိပ်/သိပ္ပံကျောင်းပေါင်း	ဆရာ/ဆရာမဦးရေ	ကျောင်းသား/သူဦးရေ	ဆရာနှင့်ကျောင်းသားအချိုး
၁	ဗန်းမော်	၄	၂၈၆	၃၅၅၇	၁:၁၂
၂	မံစီ	-	-	-	-
၃	မိုးမောက်	-	-	-	-
၄	ရွှေကူ	-	-	-	-
ခရိုင်ချုပ်		၄	၂၈၆	၃၅၅၇	၁:၁၂

(ခ) အခြေခံပညာ

(၁) အထကကျောင်းများ

စဉ်	မြို့နယ်	ကျောင်းပေါင်း	ဆရာ/ဆရာမဦးရေ	ကျောင်းသား/သူဦးရေ	ဆရာနှင့်ကျောင်းသားအချိုး
၁	ဗန်းမော်	၁၁	၄၃၃	၁၃၀၂၆	၁:၃၀
၂	မံစီ	၆	၁၇၇	၅၅၂၈	၁:၃၁
၃	မိုးမောက်	၉	၂၇၁	၁၈၉၅	၁:၇
၄	ရွှေကူ	၉	၂၉၂	၉၄၇၆	၁:၃၂
ခရိုင်ချုပ်		၃၅	၁၁၇၃	၂၉၉၂၅	၁:၂၅

(၂) အထကခွဲကျောင်းများ

စဉ်	မြို့နယ်	ကျောင်းပေါင်း	ဆရာ/ဆရာမဦးရေ	ကျောင်းသား/သူဦးရေ	ဆရာနှင့်ကျောင်းသားအချိုး
၁	ဗန်းမော်	၅	၁၂၆	၃၃၆၈	၁:၂၇
၂	မံစီ	-	-	-	၁:၀
၃	မိုးမောက်	၂	၄၀	၉၃	၁:၂-၃
၄	ရွှေကူ	၃	၆၅	၁၀၃၆	၁:၁၅
ခရိုင်ချုပ်		၁၀	၂၃၁	၄၄၉၇	၁:၁၉

(၃) အလကကျောင်းများ

စဉ်	မြို့နယ်	ကျောင်းပေါင်း	ဆရာ/ဆရာမ ဦးရေ	ကျောင်းသား/ သူဦးရေ	ဆရာနှင့် ကျောင်းသား အချိုး
၁	ဗန်းမော်	၁၁	၁၅၄	၂၇၃၀	၁:၁၈
၂	မံစီ	၇	၉၅	၂၀၄၈	၁:၂၁
၃	မိုးမောက်	၁	၁၅	၃၂၃	၁:၂၁
၄	ရွှေကူ	၂၇	၉၄	၅၄၅၃	၁:၅၈
ခရိုင်ချုပ်		၄၆	၃၅၈	၁၀၅၅၄	၁:၂၉

(၄) အလကခွဲကျောင်းများ

စဉ်	မြို့နယ်	ကျောင်းပေါင်း	ဆရာ/ဆရာမ ဦးရေ	ကျောင်းသား/ သူဦးရေ	ဆရာနှင့် ကျောင်းသား အချိုး
၁	ဗန်းမော်	၁၄	၁၅၂	၃၂၈၀	၁:၂၂
၂	မံစီ	၅	၅၄	၁၃၃၃	၁:၂၄
၃	မိုးမောက်	၆	၆၀	၁၁၃၀	၁:၁၈
၄	ရွှေကူ	၁၂	၉၂	၂၁၅၇	၁:၂၃
ခရိုင်ချုပ်		၃၇	၃၅၈	၇၉၀၀	၁:၂၂

(၅) မူလွန်ကျောင်းများ

စဉ်	မြို့နယ်	ကျောင်းပေါင်း	ဆရာ/ဆရာမ ဦးရေ	ကျောင်းသား/ သူဦးရေ	ဆရာနှင့် ကျောင်းသား အချိုး
၁	ဗန်းမော်	၁၃	၁၂၁	၂၄၉၉	၁:၂၁
၂	မံစီ	၄	၃၈	၃၈၉	၁:၁၀
၃	မိုးမောက်	၁၁	၉၂	၈၁၈	၁:၈.၈
၄	ရွှေကူ	၁၃	၅၂	၂၉၆၄	၁:၅၇
ခရိုင်ချုပ်		၄၁	၃၀၃	၆၆၇၀	၁:၂၂

(၆) အမကကျောင်းများ

စဉ်	မြို့နယ်	ကျောင်းပေါင်း	ဆရာ/ဆရာမ ဦးရေ	ကျောင်းသား/ သူ ဦးရေ	ဆရာနှင့် ကျောင်းသား အချိုး
၁	ဗန်းမော်	၃၈	၁၈၇	၂၃၆၀	၁:၁၃
၂	မံစီ	၅၉	၂၈၀	၃၁၅၁	၁:၁၁
၃	မိုးမောက်	၅၉	၂၆၂	၄၀၉၃	၁:၁၅
၄	ရွှေကူ	၈၁	၃၇၆	၅၉၇၅	၁:၁၅
ခရိုင်ချုပ်		၂၃၇	၁၁၀၅	၁၅၅၇၉	၁:၁၄

(ဂ) မူလတန်းကြိုကျောင်း

စဉ်	မြို့နယ်	ကျောင်းပေါင်း	ဆရာ/ဆရာမ ဦးရေ	ကျောင်းသား/ကျောင်းသူဦးရေ	အချိုး
၁	ဗန်းမော်	၂၇	၃၀	၇၅၀	၁:၂၅
၂	မံစီ	၂၅	၄၄	၆၃၄	၁:၁၄
၃	မိုးမောက်	၄	၂၉	၃၄၉	၁:၁၂
၄	ရွှေကူ	၂၁	၃၄	၅၇၆	၁:၁၆
ခရိုင်ချုပ်		၇၇	၁၃၇	၂၃၀၉	၁:၁၆

(ဃ) ဘုန်းတော်ကြီးသင် ပညာရေးကျောင်း

စဉ်	မြို့နယ်	ကျောင်းပေါင်း	ဆရာ/ဆရာမ ဦးရေ	ကျောင်းသား/ကျောင်းသူ ဦးရေ	အချိုး
၁	ဗန်းမော်	၆	၅၈	၉၈၈	၁:၁၇
၂	မံစီ	၁	၁၂	၂၃၆	၁:၂၀
၃	မိုးမောက်	၁	၆	၆၇	၁:၁၁
၄	ရွှေကူ	-	-	-	-
ခရိုင်ချုပ်		၈	၇၆	၁၂၉၁	၁:၁၆

(င) ကျောင်းနေအရွယ်ကလေးများ ကျောင်းအပ်နှံမှု

စဉ်	မြို့နယ်	(၅)နှစ်ပြည့်ကလေး			ကျောင်းအပ်နှံမှု			ကျောင်းအပ်နှံမှု %
		ကျား	မ	ပေါင်း	ကျား	မ	ပေါင်း	
၁	ဗန်းမော်	၁၁၅၂	၁၀၇၄	၂၂၂၆	၁၁၅၂	၁၀၇၄	၂၂၂၆	၁၀၀%
၂	မံစီ	၆၁၆	၆၃၂	၁၂၄၈	၆၁၆	၆၃၂	၁၂၄၈	၁၀၀ %
၃	မိုးမောက်	၉၈၄	၁၀၀၃	၁၉၈၇	၉၈၄	၁၀၀၃	၁၉၈၇	၁၀၀%
၄	ရွှေကူ	၁၀၀	၉၉၅	၁၀၉၅	၁၀၃၂	၁၀၂၀	၂၀၅၂	၁၀၂.၈၆%
	ခရိုင်ချုပ်	၂၈၅၂	၃၇၀၄	၆၅၅၆	၃၇၈၄	၃၇၂၉	၇၅၁၃	၁၀၀%

(စ) တက္ကသိုလ်ဝင်တန်း အောင်မြင်မှု

စဉ်	မြို့နယ်	စာရင်းရှိ	၂၀၁၈-၂၀၁၉			စာရင်းရှိ	၂၀၁၉-၂၀၂၀		
			ဖြေဆို	အောင်မြင်	ရာခိုင်နှုန်း		ဖြေဆို	အောင်မြင်	ရာခိုင်နှုန်း
၁	ဗန်းမော်	၃၃၈၃	၃၄၇၄	၁၁၃၉	၃၂.၇၉	၄၀၄၇	၃၈၄၀	၁၂၆၄	၃၂.၉၂
၂	မံစီ	၄၉၈	၄၄၉	၈၁	၁၈.၀၄	၅၀၉	၄၇၅	၇၈	၁၆.၄၂
၃	မိုးမောက်	၆၅၈	၆၂၅	၁၀၇	၁၇.၁၂	၇၅၇	၇၁၉	၁၀၉	၁၅.၁၆
၄	ရွှေကူ	၂၉၀၅	၂၇၉၁	၆၆၃	၂၃.၇၅	၃၁၅၁	၂၉၅၄	၉၀၃	၃၀.၅၇
	ခရိုင်ချုပ်	၇၄၄၄	၇၃၃၉	၁၉၉၀	၂၇.၁၂	၈၄၆၄	၇၉၈၈	၂၃၅၄	၂၉.၄၇

(ဆ) စာတတ်မြောက်မှု ရာခိုင်နှုန်း

စဉ်	မြို့နယ်	မြို့နယ် လူဦးရေ	(၁၅)နှစ် အထက် လူဦးရေ	စာတတ် မြောက် ဦးရေ	စာတတ် မြောက် မှုနှုန်း
၁	ဗန်းမော်	၁၁၉၀၄၃	၇၉၇၄၂	၈၉၄၉၆	၁၁၂.၂၃%
၂	မံစီ	၇၉၃၀၂	၅၀၄၆၂	၄၂၆၀၀	၁၂၄.၀၅%
၃	မိုးမောက်	၈၇၅၉၁	၆၁၈၂၈	၆၁၀၁၂	၉၈.၆၈%
၄	ရွှေကူ	၉၃၂၅၉	၆၉၂၂၃	၆၉၂၂၃	၁၀၀%
ခရိုင်ချုပ်		၃၇၉၁၉၅	၂၆၁၂၅၅	၂၆၂၃၃၁	၁၀၀%

(ဇ) သင်ကြားမှု၊ သင်ယူမှု၊ အထောက်အကူပြု စာသင်ခန်း များ ဖွင့်လှစ်နိုင်မှု အခြေအနေ

(၁) အထက ကျောင်းများ

စဉ်	မြို့နယ်	အထက်တန်းကျောင်း					ပေါင်း
		စာရင်းရှိ	Media တပ်ပြီး	3PMT တပ်ပြီး	2PMT တပ်ပြီး	1PMT တပ်ပြီး	
၁	ဗန်းမော်	၁၁	၄	၇	-	-	၁၁
၂	မံစီ	၆	၁	၅	-	-	၆
၃	မိုးမောက်	၁၁	၃	၄	၁	၃	၁၁
၄	ရွှေကူ	၉	၂	၇	-	-	၉
ခရိုင်ချုပ်		၃၇	၁၀	၂၃	၁	၃	၃၇

(၂) အလက ကျောင်းများ

စဉ်	မြို့နယ်/မြို့	အလယ်တန်းကျောင်း					
		စာရင်းရှိ	Media တပ်ပြီး	3PLT တပ်ပြီး	2PLT တပ်ပြီး	1PLT တပ်ပြီး	ပေါင်း
၁	ဗန်းမော်	၁၆	၁	၇	၇	၁	၁၆
၂	မံစီ	၁၄	-	၂	၉	၃	၁၄
၃	မိုးမောက်	၇	၃	၂	၁	၁	၇
၄	ရွှေကူ	၁၁	-	၆	၅	-	၁၁
ခရိုင်ချုပ်		၄၈	၄	၁၇	၂၂	၅	၄၈

(၃) အမကကျောင်းများ

စဉ်	မြို့နယ်	မူလတန်းကျောင်း					
		စာရင်းရှိ	Media တပ်ပြီး	3PLT တပ်ပြီး	2PLT တပ်ပြီး	1PLT တပ်ပြီး	ပေါင်း
၁	ဗန်းမော်	၆၅	-	၂	၃၃	၃၀	၆၅
၂	မံစီ	၃၃	-	-	၈	၂၅	၃၃
၃	မိုးမောက်	၇၀	-	၁	-	၆၉	၇၀
၄	ရွှေကူ	၇၅	-	၅	၂၄	၄၆	၇၅
ခရိုင်ချုပ်		၂၄၃	-	၈	၆၅	၁၇၀	၂၄၃

(ဈ) စာကြည့်တိုက်များ ဖွင့်လှစ်နိုင်မှု

စဉ်	မြို့နယ်	အုပ်ချုပ်ရေး	ပညာရေး	ပြန်ဆက်	ဘုန်းကြီးကျောင်း	အခြား	ပေါင်း
၁	ဗန်းမော်	-	၆	၁၉	-	-	၂၅
၂	မံစီ	-	၁၃	-	-	-	၁၃
၃	မိုးမောက်	-	၅၃	-	၁	-	၅၄
၄	ရွှေကူ	-	၈၃	-	-	-	၈၃
ခရိုင်ချုပ်		-	၁၅၅	၁၉	၁	-	၁၇၅

ကျန်းမာရေးကဏ္ဍ

၄၂။ ဗန်းမော်ခရိုင်၏ ကျန်းမာရေးကဏ္ဍဆိုင်ရာ အချက်အလက်များမှာ တစ်ဖက်ပါအတိုင်း ဖြစ်ပါသည်-

(က) ဆေးရုံများ

စဉ်	မြို့နယ်	ဆေးရုံပေါင်း	အစိုးရ	ပုဂ္ဂလိက	ကုတင်အရေအတွက်
၁	ဗန်းမော်	၅	၂	၃	၃၀၇
၂	မံစီ	၂	၂	-	၄၁
၃	မိုးမောက်	၅	၅	-	၉၈
၄	ရွှေကူ	၅	၅	-	၁၁၄
ခရိုင်ချုပ်		၁၇	၁၄	၃	၅၆၀

(ခ) ဆေးပေးခန်းများ

စဉ်	မြို့နယ်	ဆေးပေးခန်း		
		အစိုးရ	ပုဂ္ဂလိက	ပေါင်း
၁	ဗန်းမော်	၄	-	၄
၂	မံစီ	-	-	-
၃	မိုးမောက်	၁	-	၁
၄	ရွှေကူ	၆	-	၆
ခရိုင်ချုပ်		၁၁	-	၁၁

(ဂ) ကျေးလက်ကျန်းမာရေးဌာန/ဌာနခွဲ

စဉ်	မြို့နယ်	ကျေးလက် ကျန်းမာ ရေးဌာန	ကျေးလက် ကျန်းမာရေး ဌာနခွဲ
၁	ဗန်းမော်	၅	၂၂
၂	မံစီ	၇	၂၅
၃	မိုးမောက်	၉	၂၉
၄	ရွှေကူ	၃၀	၃၀
ခရိုင်ချုပ်		၅၁	၁၀၆

(ဃ) ကျန်းမာရေးစောင့်ရှောက်မှု

စဉ်	မြို့နယ်	မြို့နယ်လူဦးရေ	ဆရာဝန်မှ ကျန်းမာရေး စောင့်ရှောက်မှုနှုန်း		သူနာပြုမှ ကျန်းမာရေး စောင့်ရှောက်မှုနှုန်း		လက်ထောက် ကျန်းမာရေးမှူးမှ ကျန်းမာရေး စောင့်ရှောက်မှုနှုန်း	
			ဆရာဝန် ဦးရေ	ဆရာဝန် နှင့်လူဦးရေ အချိုး	သူနာပြု ဦးရေ	သူနာပြုနှင့် လူဦးရေ အချိုး	လ/ထ ကျန်းမာရေးမှူး	လ/ထကျန်းမာရေးမှူး နှင့် လူဦးရေ အချိုး
၁	ဗန်းမော်	၁၁၉၀၄၃	၃၀	၁:၃၉၆၈	၁၆၄	၁:၇၂၅	၅	၁:၂၃၈၀၈
၂	မံစီ	၇၉၃၀၂	၃	၁:၂၆၄၃၄	၁၄	၁:၅၆၆၅	၅	၁:၁၅၈၆၁
၃	မိုးမောက်	၈၇၅၉၁	၉	၁:၉၇၃၂	၃၀	၁:၂၉၁၉	၆	၁:၁၄၅၉၈
၄	ရွှေကူ	၉၃၂၅၉	၈	၁:၁၁၆၅၇	၃၉	၁:၂၃၉၁	၉	၁:၁၀၃၆၂
ခရိုင်ချုပ်		၃၇၉၁၅	၅၀	၁:၇၅၈၃	၂၄၇	၁:၁၅၃၅	၂၅	၁:၁၅၁၆၇

(င) ဒေသတွင်းအများဆုံးဖြစ်တတ်သောရောဂါများ

စဉ်	မြို့နယ်	ရောဂါအမျိုးအစား									
		ငှက်ဖျား		ဝမ်းလျှော		တီဘီ		ဝမ်းကိုက်		အသည်းရောင်	
		ဖြစ်	သေ	ဖြစ်	သေ	ဖြစ်	သေ	ဖြစ်	သေ	ဖြစ်	သေ
၁	ဗန်းမော်	၂၇၇	-	၁၆၂၀	-	၄၅၉	-	၃၇၁	-	၄၂	-
၂	မံစီ	၅၉၈	-	၁၂၉၅	-	-	-	၁၃၆	-	-	-
၃	မိုးမောက်	၁၉၅၄	-	၂၀၅၀	-	၁၈၃	၈	၁၈၄	-	-	-
၄	ရွှေကူ	၂၁၁	-	၁၄၁၁	-	၁၃၄	၆	၃၈၀	-	၄၁	-
ခရိုင်ချုပ်		၃၀၄၀	-	၆၃၇၆	-	၇၇၆	၁၄	၁၀၇၁	-	၈၃	-

(စ) HIV/AIDS -ရောဂါ ဖြစ်ပွား/ သေဆုံးဦးရေ

စဉ်	မြို့နယ်	၂၀၁၈-၂၀၁၉		၂၀၁၉-၂၀၂၀	
		ဖြစ်	သေ	ဖြစ်	သေ
၁	ဗန်းမော်	၃၄၆	၂၈	၃၆၅	၆၂
၂	မံစီ	၁၀၅	၃	၁၄၁	၁
၃	မိုးမောက်	၃	-	၃၀	-
၄	ရွှေကူ	-	-	-	-
ခရိုင်ချုပ်		၄၅၄	၃၁	၅၃၆	၆၃

(ဆ) ကျန်းမာရေးဆိုင်ရာ ညွှန်းကိန်းများ

စဉ်	မြို့နယ်	မိခင်ဦးရေ	ကလေးဦးရေ	လူ(၁၀၀၀)လျှင်			
				မွေးနှုန်း	မိခင်သေနှုန်း	မွေးကင်းစ ကလေးသေနှုန်း	ကိုယ်ဝန်ပျက်နှုန်း
၁	ဗန်းမော်	၂၆၆၉	၂၃၅၂	၁၇.၂၃	၄၄.၆၆	၂၂.၃၃	၃.၄၅%
၂	မံစီ	၁၄၃၂	၁၃၆၄	၁၅.၇၆	၃.၃၇	၁၁.၈၁	၃.၉၃%
၃	မိုးမောက်	၁၇၉၁	၁၄၉၂	၁၆.၉	-	၁၉	၇%
၄	ရွှေကူ	၂၀၁၉	၁၉၈၆	၁၈.၁	-	၈.၃	၄၈%
ခရိုင်ချုပ်		၇၉၁၁	၇၁၉၄	၆၇.၉၉	၄၈.၀၃	၆၁.၄၄	၆၂.၃၈%

လူမှုရေးအသင်းအဖွဲ့များ

၄၃။ ဗန်းမော်ခရိုင်ရှိလူမှုရေးအသင်းအဖွဲ့များဆိုင်ရာအချက်အလက်များမှာ အောက်ပါအတိုင်းဖြစ်ပါသည်-

(က) INGO

စဉ်	မြို့နယ်/မြို့	INGO အရေအတွက်	မှတ်ချက်
၁	ဗန်းမော်	၈	
၂	မံစီ	၁	
၃	မိုးမောက်	၃	
၄	ရွှေကူ	၃	
ခရိုင်ချုပ်		၁၅	

(ခ) NGO (ဦးရေ)

စဉ်	မြို့နယ်	အမျိုးသမီးရေးရာ	မိခင်/ကလေးအသင်း	စစ်မှုထမ်းဟောင်း	ကြက်ခြေနီ	မီးသတ်	စုစုပေါင်း
၁	ဗန်းမော်	၁၅၆၇၀	၇၁၆၉၀	၃၈၄	၁၃၄	၉၂၂	၈၈၈၀၀
၂	မံစီ	၁၀၀၇၂	၄၉၀၀	၄၉	၄၅	၃၇၆	၁၅၄၄၂
၃	မိုးမောက်	၁၀၀၃၆	၃၃၁၇၅	၅၄	၅၆၁	၄၇၇	၄၄၃၀၃
၄	ရွှေကူ	၁၀၉၀၅	၁၁၆၄၀	၁၆၈	၁၃၀	၈၂၇	၂၃၆၇၀
ခရိုင်ချုပ်		၄၆၆၈၃	၁၂၁၄၀၅	၆၅၅	၈၇၀	၂၆၀၂	၁၇၂၁၅၅

(ဂ) အသင်းအဖွဲ့များ

စဉ်	မြို့နယ်/မြို့	အသင်းအဖွဲ့ ပေါင်း	မှတ်ချက်
၁	ဗန်းမော်	၁၄	ခရိုင်မှတ်ပုံတင်
၂	မံစီ	၂	မြို့နယ်မှတ်ပုံတင်
၃	မိုးမောက်	-	ခရိုင်မှတ်ပုံတင်
၄	ရွှေကူ	၈	မြို့နယ်မှတ်ပုံတင်ရေးအဖွဲ့
ခရိုင်ချုပ်		၂၄	

အားကစားနှင့် ဖျော်ဖြေရေးလုပ်ငန်းများ

၄၄။ ဗန်းမော်ခရိုင်ရှိ အားကစားနှင့် ဖျော်ဖြေရေးလုပ်ငန်းများ ဆိုင်ရာ အချက် အလက်များမှာ အောက်ပါအတိုင်းဖြစ်ပါသည်-

စဉ်	မြို့နယ်	အားကစားကွင်း						ဖျော်ဖြေရေး		
		ဘောလုံး	ဘော်လီဘော	ဘတ်စကက်	တင်းနစ်	ဂေါက်	အခြား	ရုပ်ရှင်ရုံ	ပန်းခြံ	အခြား
၁	ဗန်းမော်	၁	၁	၁	၂	၁	-	၂	၁	-
၂	မံစီ	၁	-	-	-	-	-	-	-	-
၃	မိုးမောက်	၁	-	-	၁	-	-	-	၁	-
၄	ရွှေကူ	၂	၁	-	၁	-	-	-	-	-
	ခရိုင်ချုပ်	၅	၂	၁	၄	၁	-	၂	၂	-

အခန်း(၈)

ဘာသာရေးဆိုင်ရာအချက်အလက်များ

ဗုဒ္ဓဘာသာဆိုင်ရာ အဆောက်အဦများနှင့် သာသနာဝင်ပုဂ္ဂိုလ်များ

၄၅။ ဗန်းမော်ခရိုင်ရှိ ဗုဒ္ဓဘာသာဆိုင်ရာ အဆောက်အဦများနှင့် သာသနာဝင် ပုဂ္ဂိုလ်များဆိုင်ရာ အချက်အလက်များအား အောက်ပါ အတိုင်း ဖော်ပြအပ်ပါသည်-

(က) သာသနိကအဆောက်အဦများ

စဉ်	မြို့နယ်	ဘုရား	စေတီ	ပုထိုး	ဘုန်းကြီးကျောင်း	သီလရှင်ကျောင်း	ဓမ္မာရုံ
၁	ဗန်းမော်	၃	၄၅	-	၁၃၆	၉	၃
၂	မံစီ	၁၆	၃၀	-	၆၂	၃	၆၂
၃	မိုးမောက်	-	၂၀	-	၈၉	၂	၁၀
၄	ရွှေကူ	၇၅	၇၈၃၀	၉၃	၁၉	၁၁	၉၈
ခရိုင်ချုပ်		၉၄	၇၉၂၅	၉၃	၃၀၆	၂၅	၁၇၃

(ခ) ရဟန်းသံဃာနှင့်သီလရှင်များ

စဉ်	မြို့နယ်	ရဟန်း	သာမဏေ	သီလရှင်
၁	ဗန်းမော်	၅၈၅	၂၄၇	၃၇၉
၂	မံစီ	၁၃၁	၄၂	၈
၃	မိုးမောက်	၁၆၄	၇၉	၃၄
၄	ရွှေကူ	၅၅၇	၁၆၆	၄၈
ခရိုင်ချုပ်		၁၄၃၇	၅၃၄	၄၆၉

(ဂ) ထင်ရှားသည့်ဘုရားစေတီပုထိုးများ

စဉ်	မြို့နယ်	ဘုရား	စေတီ	ပုထိုး	ဘုန်းကြီးကျောင်း
၁	ဗန်းမော်	-	၃	-	၅
၂	မံစီ	-	၃	-	၆
၃	မိုးမောက်	၇	-	-	၃
၄	ရွှေကူ	၇	၂	-	၉
ခရိုင်ချုပ်		၁၄	၈	-	၂၃

(ဃ) ထင်ရှားသည့် ဘုန်းတော်ကြီးကျောင်းများ

စဉ်	မြို့နယ်	ဘုန်းကြီးကျောင်း
၁	ဗန်းမော်	၅
၂	မံစီ	၆
၃	မိုးမောက်	၃
၄	ရွှေကူ	၉
ခရိုင်ချုပ်		၂၃

အခြားဘာသာရေးအဆောက်အဦများ

၄၆။ ဗန်းမော်ခရိုင်ရှိ အခြားဘာသာများနှင့် သက်ဆိုင်သော အချက်အလက် များအား အောက်ပါအတိုင်းဖော်ပြအပ်ပါသည်-

စဉ်	မြို့နယ်	ခရစ်ယာန်		အစ္စလာမ်		ဟိန္ဒူ ဘုရားကျောင်း		တရုတ်ဘုရားကျောင်း	
		မြို့	ကျေးလက်	မြို့	ကျေးလက်	မြို့	ကျေးလက်	မြို့	ကျေးလက်
၁	ဗန်းမော်	၂၂	၁၁	၇	-	၄	-	၂	-
၂	မံစီ	၄	၄၇	-	-	-	-	-	၁
၃	မိုးမောက်	၉	၃၆	၁	-	-	-	၁	၂
၄	ရွှေကူ	၇	-	၁	-	၂	-	၁	-
ခရိုင်ချုပ်		၄၂	၉၄	၉	-	၆	-	၄	၃

သမိုင်းဝင် ထင်ရှားသော အဆောက်အဦနှင့်နေရာများ

၄၇။ ဗန်းမော်ခရိုင်အတွင်း သမိုင်းဝင်ထင်ရှားသော အဆောက်အဦနှင့် နေရာများမှာ အောက်ပါအတိုင်း ဖြစ်ပါသည်-

စဉ်	မြို့နယ်	သမိုင်းဝင် အဆောက်အဦပေါင်း	ယဉ်ကျေးမှု ဇုန်ပေါင်း
၁	ဗန်းမော်	ဘုံ(၇ဆင့်)၊ သတ္တဋ္ဌာနမျှော်စင်	-
၂	မံစီ	-	-
၃	မိုးမောက်	-	-
၄	ရွှေကူ	သိမ်ဘုရားကြီး	-
ခရိုင်ချုပ်		၂	-

အခန်း(၉)

ဒေသဖွံ့ဖြိုးရေးဆိုင်ရာအချက်အလက်များ

ဒေသဖွံ့ဖြိုးရေးလုပ်ငန်းများ ဆောင်ရွက်နိုင်မှုအခြေအနေ

၄၈။ ဗန်းမော်ခရိုင်၏ဒေသဖွံ့ဖြိုးရေးလုပ်ငန်းများဆောင်ရွက်နိုင်မှုအခြေအနေမှာ တစ်ဖက်ပါအတိုင်း ဖြစ်ပါသည်-

(က) ကျေးလက်ဒေသဖွံ့ဖြိုးတိုးတက်ရေးဦးစီးဌာနမှဆောင်ရွက်သည့် လုပ်ငန်းများ

(၁) မြို့- ကျေးလက်၊ ကျေးရွာချင်းဆက်လမ်းများ

စဉ်	မြို့နယ်	လမ်းအရေအတွက်	အရှည် (မိုင်-မာလုံ)	အမျိုးအစားနှင့်အရှည်(မိုင်)				
				ကတ္တရာ(မိုင်)	ကျောက်ချော(မိုင်)	မြေသား(မိုင်)	ဂလ်လမ်း(မိုင်)	ကွန်ကရစ်လမ်း(မိုင်)
၁	ဗန်းမော်	၅	၂/၁.၄၉	၂	၁/၅	-	-	၀/၄.၄၉
၂	မံစီ	-	-	-	-	-	-	-
၃	မိုးမောက်	၁	၁/၅	-	-	၁/၅	၁/၅	-
၄	ရွှေကူ	၄	၁၃/၆	၁	၆/၀	-	၅/၆	၂/၀
ခရိုင်ချုပ်		၁၀	၁၇/၄.၄၉	၃	၇/၅	၁/၅	၆/၃	၂/၄.၄၉

(၂) တံတားများ

စဉ်	မြို့နယ်	တံတားပေါင်း	ဆောက်လုပ်မှုပုံစံ		ကုန်ကျ ငွေကျပ်(သိန်း)
			အသစ်	ပြင်ထိန်း	
၁	ဗန်းမော်	၂	၂	-	၁၇၄.၂၀၀
၂	မံစီ	-	-	-	-
၃	မိုးမောက်	၇	၄	၅	-
၄	ရွှေကူ	၁၄	၁၁	၃	-
ခရိုင်ချုပ်		၂၃	၁၇	၈	၁၇၄.၂၀၀

(၃) သောက်သုံးရေရရှိရေးလုပ်ငန်း

စဉ်	မြို့နယ်	အမျိုးအစားနှင့်အတိုင်းအတာ					အကျိုးပြု အိမ်ခြေ
		ရေကန်	ရေတွင်း	အဝီစိတွင်း	လျှိုဝိတ်	တုံကင်	
၁	ဗန်းမော်	-	၁	၁၃	-	၇	၄၂၂၃
၂	မံစိ	-	-	၉	-	-	၁၅၃၆
၃	မိုးမောက်	-	-	၃	-	-	၂၇၀
၄	ရွှေကူ	-	-	၆	-	-	၂၇၀
ခရိုင်ချုပ်		-	၁	၃၁	-	၇	၆၂၉၉

(၄) လျှပ်စစ်မီးလင်းရေးလုပ်ငန်း

စဉ်	မြို့နယ်	ဆောင်ရွက်သည့်နည်းလမ်း						အကျိုးပြု အိမ်ခြေ
		မဟာ ဓါတ်အား	မီး စက်	နေရောင် ခြည်	လေ	ရေ အား	စီဝ	
၁	ဗန်းမော်	-	-	-	-	-	-	-
၂	မံစိ	-	-	-	-	-	-	-
၃	မိုးမောက်	-	-	-	-	-	-	-
၄	ရွှေကူ	-	-	-	-	-	-	-
ခရိုင်ချုပ်		-	-	-	-	-	-	-

(၅) မြစ်မ်းရောင်ကျေးရွာစီမံကိန်းလုပ်ငန်း

စဉ်	မြို့နယ်	ကျေးရွာပေါင်း	အိမ်ခြေ	အိမ်ထောင်စု	ခွင့်ပြုငွေကျပ်(သိန်း)
၁	ဗန်းမော်	၄	၆၈၉	၆၉၅	၁၂၀၀
၂	မံစီ	၂၃	၂၉၈၂	၂၉၈၂	၆၉၀၀
၃	မိုးမောက်	၃၃	၆၀၉၃	၆၀၈၆	၉၉၀၀
၄	ရွှေကူ	၄၀	၆၈၆၀	၇၀၇၀	၁၂၀၀၀
ခရိုင်ချုပ်		၁၀၀	၁၆၆၂၄	၁၆၈၅၃	၃၀၀၀၀

(၆) ကျေးလက်အိမ်ယာဖွံ့ဖြိုးရေးလုပ်ငန်း

စဉ်	မြို့နယ်	ကျေးရွာပေါင်း	ခွင့်ပြုအိမ်ခြေ	ပြီးစီးအိမ်ခြေ	ကုန်ကျငွေကျပ်(သိန်း)
၁	ဗန်းမော်	၁၈	၃၉၂၁	၃၉၂၁	၁၈၀၀
၂	မံစီ	-	-	-	-
၃	မိုးမောက်	-	-	-	-
၄	ရွှေကူ	-	-	-	-
ခရိုင်ချုပ်		၁၈	၃၉၂၁	၃၉၂၁	၁၈၀၀

(၇) ကျေးလက်အိမ်သာလုပ်ငန်း

စဉ်	မြို့နယ်	ကျေးရွာပေါင်း	ခွင့်ပြုလုံးရေ	ပြီးစီးလုံးရေ	ကုန်ကျငွေကျပ်(သိန်း)
၁	ဗန်းမော်	-	-	-	-
၂	မံစီ	-	-	-	-
၃	မိုးမောက်	-	-	-	-
၄	ရွှေကူ	-	-	-	-
ခရိုင်ချုပ်		-	-	-	-

(ခ)အစိုးရပြည်သူဆောင်ရွက်သည့်ဒေသဖွံ့ဖြိုးရေးလုပ်ငန်းများ

စဉ်	မြို့နယ်	လုပ်ငန်းအမျိုးအစား						ကုန်ကျငွေကျပ် (သိန်း)
		လမ်း	တံတား	ပညာရေး	ကျန်းမာရေး	သောက်သုံးရေ	မီးလင်းရေး	
၁	ဗန်းမော်	-	-	-	-	-	-	-
၂	မံစီ	-	-	-	-	-	-	-
၃	မိုးမောက်	-	-	-	-	-	-	-
၄	ရွှေကူ	-	-	-	-	-	-	-
ခရိုင်ချုပ်		-	-	-	-	-	-	-

မြို့ပြစီမံကိန်း(Town Plan) နှစ်(၃၀)အတွက်မြေအသုံးချမှုဆိုင်ရာလျာထား ချက်

၄၉။ မြို့ပြစီမံကိန်း(Town Plan) နှစ်(၃၀) အတွက်မြေအသုံးချမှု ဆိုင်ရာလျာထားမှုမှာအောက်ပါအတိုင်းဖြစ်ပါသည်-

စဉ်	မြို့နယ်	လျာထားမြေဧကပေါင်း	လျာထားမည့်မြေကွက်ပေါင်း	မှတ်ချက်
၁	ဗန်းမော်	စက်မှုဇုန်	၁၄၀၉.၀၂ ဧက	
		ကုန်သွယ်မှုဇုန်	၇၂၄.၃၁ ဧက	
		အသေးစားစက်မှုလက်မှုဇုန်	၁၆၆.၄၃ ဧက	
		Resort Area	၃၁၃.၈၀ဧက	
		Container Yart	၃၆၅ .၀၀ဧက	
		ဝန်ထမ်းအိမ်ယာ	၂၉၈.၈၆ ဧက	
	မံစီ	၁၀၈.၀၆	-	ကတော့တောင်ကြိုးပြင်ကာကွယ်တော
	မိုးမောက်	-	-	-
	ရွှေကူ	၄၄၃	၆၄၀ ဧက	အမှတ်(၁)(၂)ရပ်ကွက်
ခရိုင်ချုပ်		၅၅၁.၀၆	၃၉၁၇.၄၂ ဧက	

အခန်း(၁၀)

အထွေထွေ

အခြားတင်ပြလိုသောအချက်များ

၅၀။ ဗန်းမော်ခရိုင်အတွင်း ထင်ရှားသောနေရာ၊ ဒေသများမှာ အောက်ပါ အတိုင်းဖြစ်ပါသည်-

- (က) **ကောင်းတုံခံတပ်။** ဗန်းမော်မြို့၏ တောင်ဘက်(၁၂)မိုင် အကွာဧရာဝတီမြစ်၏ လက်ဝဲဘက်ကမ်းပေါ်တွင် တည်ရှိပါသည်။ ဆင်ဖြူရှင်မင်းလက်ထက် သက္ကရာဇ် (၁၇၆၅)မှ (၁၇၆၉) ထိ တရုတ် တို့နှင့် စစ်(၄)ကြိမ် ဖြစ်ပွားခဲ့ပြီး အောင်ပွဲ ခံခဲ့သော နေရာ ဖြစ်ပါသည်။
- (ခ) **ပထမမြစ်ကျဉ်း။** ဗန်းမော်မြို့၏ မြောက်ဘက်သဖန်းပင် ကျေးရွာအလွန်တွင် ပထမ မြစ်ကျဉ်းတည်ရှိ၍ မြစ်ကျဉ်း အရှည်မှာ(၃၆)မိုင်ရှိပြီး ကျောက်တုံး ကျောက် ဆောင်များကြောင့် ရေကြီးချိန်တွင် ရေစီးကြမ်းပြီး ဝဲကတော့များ ဖြစ်ပေါ်တတ်ပါသည်။
- (ဂ) **ရေပူစမ်း။** မိုးမောက်မြို့နယ်၏ တောင်ဘက်(၁)မိုင်ခန့်အကွာ ကြံခင်းကျေးရွာအနီးတွင် ရှိပါသည်။ ယင်းရေပူစမ်း၌ ရေချိုးပါက အရေပြားရောဂါ ပျောက်ကင်းသည်ဟု ဆိုကြပါသည်။
- (ဃ) **လွမ်းဖွယ်ကျောက်ဆောင်။** မိုးမောက်မြို့နယ် စိန်လုံဒေသတွင် မြန်မာလို လွမ်းဖွယ်ကျောက်ဆောင်၊ ကချင်လို အင်ရလုံတောင် ဟုခေါ်သော အလွန်လှပ အံ့ဖွယ် ကျောက်ဆောင်ကြီးတစ်ခု ရှိပါသည်။
- (င) **ဆန်းဂါးရေတံခွန်။** ဆန်းဂါးရေတံခွန် ခေါ် နမ့်ဖျက်ဝွန် ရေတံခွန် သည် ဖကောန်ရွာအနီး၊ နမ့်မောက် ချောင်းတွင် တည်ရှိပြီး ဂုတ္တမမင်း၏ မြို့ရိုးဟောင်းသည် မိုးမောက်၏

တောင်ဘက်(၂)မိုင်ခန့်အကွာ ကျရီချောင်း အနီးတွင် တည်ရှိပါသည်။

(စ) ဒုတိယမြစ်ကျဉ်း။ ဗန်းမော်နှင့်ရွှေကူမြို့ အကြားတွင် တည်ရှိပါသည်။ စင်းခန်း ကျေးရွာ၏ အောက်ဘက် (၁) မိုင်ခန့်အကွာတွင် မြစ်ကျဉ်းဧရိယာ တည်ရှိပါသည်။ မြစ် ကျဉ်း အရှည်မှာ (၁၂)မိုင်ခန့်ရှိပြီး အကျဉ်းဆုံး နေရာမှာ ရှောက်ခါးကျေးရွာ အနီးတွင်ဖြစ်သည်။ ၎င်းနေရာတွင် ဧရာဝတီမြစ်၏အကျယ်သည်(၄၀၀)ပေခန့်သာ ရှိပါသည်။

နိဂုံး

၅၁။ ဗန်းမော်ခရိုင်၏ဒေသဆိုင်ရာအချက်အလက်များကိုဌာနဆိုင်ရာ များမှပေးပို့သော အချက်အလက်များ၊ ဒေသဆိုင်ရာအချက်အလက် စာစောင်များ၊ မှတ်တမ်းများအပေါ်တွင် အခြေခံလျက် အကျဉ်းချုံးပြုစု ထားခြင်းဖြစ်ပါသည်။ဒေသဆိုင်ရာအချက်အလက်များအား မှတ်တမ်းတင် စုစည်းတင်ပြခြင်းအားဖြင့် ခရိုင်တစ်ခုလုံး၏ အချက်အလက်နှင့် ဖွံ့ဖြိုးတိုးတက်မှု အခြေအနေများကိုလေ့လာသိရှိနိုင်ပြီး ခရိုင်ဖွံ့ဖြိုး တိုးတက်ရေးလုပ်ငန်းများကို အထောက်အကူပြုမည် ဖြစ်ကြောင်း တင်ပြအပ်ပါသည်။

ခရိုင်အထွေထွေအုပ်ချုပ်ရေးဦးစီးဌာန
ဗန်းမော်ခရိုင်