

ကချင်ပြည်နယ်

ခရိုင်အထွေထွေအုပ်ချုပ်ရေးဦးစီးဌာန

မြစ်ကြီးနားခရိုင်  
ဒေသဆိုင်ရာအချက်အလက်များ

ရက်စွဲ၊ ၂၀၂၁ ခုနှစ်၊ မေလ( ) ရက်

မာတိကာ

စဉ်	အကြောင်းအရာ	စာမျက်နှာ	
		မှ	ထိ
	မြေပုံ		
	အခန်း(၁) နိဒါန်းနှင့် ဒေသသမိုင်း		
၁။	နိဒါန်း	၁	၂
၂။	ဒေသသမိုင်းအကျဉ်း	၂	၃
	အခန်း(၂) ပထဝီဝင်အနေအထား		
၃။	တည်နေရာနှင့် အကျယ်အဝန်း	၄	-
၄။	နယ်နိမိတ်	၅	-
၅။	မြေမျက်နှာသွင်ပြင်	၅	-
၆။	ရေဆင်း	၅	၆
၇။	ပင်လယ်ရေမျက်နှာပြင်အထက်အမြင့်	၆	-
	အခန်း(၃) ရာသီဥတုနှင့်သဘာဝပတ်ဝန်းကျင်		
၈။	ရာသီဥတု	၇	
၉။	သဘာဝပေါက်ပင်	၇	၈
၁၀။	တောရိုင်းတိရစ္ဆာန်များ	၈	-
၁၁။	သဘာဝပတ်ဝန်းကျင် လက်ရှိအခြေအနေ	၈	၉
၁၂။	သဘာဝပတ်ဝန်းကျင်ထိန်းသိမ်းရေးလုပ်ငန်းများ	၉	၁၀
၁၃။	သဘာဝဘေးအန္တရာယ်ကျရောက်မှု	၁၀	-
	အခန်း(၄) လူဦးရေဆိုင်ရာအချက်အလက်များ		
၁၄။	နေထိုင်သည့်တိုင်းရင်းသားလူမျိုးစုများ	၁၁	-

စဉ်	အကြောင်းအရာ	စာမျက်နှာ	
		မှ	ထိ
၁၅။	အိမ်ခြေ ၊ အိမ်ထောင်စုနှင့်လူဦးရေ	၁၂	-
	(က) အိမ်ခြေ၊အိမ်ထောင်စု	၁၂	၁၃
	(ခ) လူဦးရေ	၁၄	၁၅
၁၆။	လူဦးရေတိုးနှုန်းနှင့် ကျား/မ အချိုး	၁၆	-
	(က) လူဦးရေတိုးနှုန်းနှင့် ကျား/မအချိုး	၁၆	-
	(ခ) မွေးဖွား၊ သေဆုံး၊ ပြောင်းဝင်၊ပြောင်းထွက်လူဦးရေ	၁၇	-
၁၇။	ကိုးကွယ်သည့်ဘာသာ	၁၈	-
၁၈။	နိုင်ငံခြားသားများနေထိုင်မှု	၁၉	-
<b>အခန်း(၅) အုပ်ချုပ်ရေးဆိုင်ရာအချက်အလက်များ</b>			
၁၉။	အုပ်ချုပ်ရေးနယ်မြေဖွဲ့စည်းမှု	၂၀	-
၂၀။	ရွေးကောက်ပွဲဆိုင်ရာ ကိစ္စရပ်များ	၂၁	-
	(က) ခရိုင်ရွေးကောက်ပွဲကော်မရှင်အဖွဲ့ခွဲ အဖွဲ့ဝင်စာရင်း	၂၁	၂၂
	(ခ) ဆန္ဒမဲပေးပိုင်ခွင့်ရှိသူဦးရေ	၂၂	-
	(ဂ) နိုင်ငံရေးပါတီများ	၂၃	၂၄
	(ဃ) ရွေးချယ်ခံရသောလွှတ်တော်ကိုယ်စားလှယ်များ	၂၅	-
<b>အခန်း(၆) စီးပွားရေးဆိုင်ရာ အချက်အလက်များ</b>			
၂၁။	စီးပွားရေးဆိုင်ရာ ခြုံငုံသုံးသပ်ချက်	၂၅	၂၆
၂၂။	မြေအသုံးချမှု	၂၆	-
၂၃။	ဆည်မြောင်းတာဝန်များနှင့်ဆည်ရေသောက်ဧရိယာ	၂၇	-
	(က) ကိုယ့်အားကိုယ်ကိုးဆည်များ	၂၇	-
	(ခ) မြစ်ရေတင်စီမံကိန်းများ	၂၇	-
	(ဂ) တာဝန်များ/ရေထိန်းတံခါးများ	၂၈	-

စဉ်	အကြောင်းအရာ	စာမျက်နှာ	
		မှ	ထိ
၂၄။	စိုက်ပျိုးရေးလုပ်ငန်း	၂၉	-
	(က) အဓိကသီးနှံ(၁၀)မျိုး စိုက်ပျိုးထုတ်လုပ်မှု	၂၀	၃၀
	(ခ) နှစ်ရှည်သီးနှံစိုက်ပျိုးမှုအခြေအနေ	၃၁	-
	(ဂ) အခြားဈေးကွက်ဝင်သီးနှံများစိုက်ပျိုးမှု	၃၂	-
	(ဃ) လယ်ယာသုံးစက်ကိရိယာများသုံးစွဲမှု	၃၃	-
	(င) လယ်ယာသုံးထွန်ထယ်နှင့် ကျွဲနွားကောင်ရေ	၃၄	-
	(စ) ဒေသတွင်း ဆန်ဖူလုံမှုရာခိုင်နှုန်း	၃၄	-
	(ဆ) ဒေသတွင်း ဆီဖူလုံမှုရာခိုင်နှုန်း	၃၅	-
၂၅။	မွေးမြူရေးလုပ်ငန်း	၃၅	-
	(က) ခရိုင်မွေးမြူရေးဇုန်များ	၃၅	-
	(ခ) ခရိုင်မွေးမြူရေး(ကောင်ရေ)	၃၆	-
	(ဂ) ခရိုင်အသားထုတ်လုပ်မှု(ပိဿာ)	၃၆	၃၇
	(ဃ) ခရိုင်ကြက်/ဘဲ/ငှက်/ငွေ့ထုတ်လုပ်မှု(လုံး)	၃၇	-
	(င) ခရိုင်နို့ထွက်ပစ္စည်းထုတ်လုပ်မှု	၃၈	-
	(စ) ခရိုင်ငါး၊ ပုစွန်မွေးမြူမှုအခြေအနေ	၃၈	-
	(ဆ) ခရိုင်ရေချို၊ ရေငန်ငါးဖမ်းလုပ်ငန်းမှ အသားထုတ်လုပ်မှု	၃၉	-
၂၆။	စက်မှုလက်မှုလုပ်ငန်း	၄၀	-
	(က) စက်မှုဇုန်များ	၄၀	-
	(ခ) စက်ရုံများ	၄၀	-
	(ဂ) အလုပ်ရုံများ	၄၁	-
	(ဃ) အိမ်တွင်းစက်မှုလက်မှုလုပ်ငန်းများ	၄၂	-
၂၇။	သစ်တောလုပ်ငန်းဆောင်ရွက်မှုအခြေအနေ	၄၃	-
	(က) သစ်တောများ	၄၃	-

စဉ်	အကြောင်းအရာ	စာမျက်နှာ	
		မှ	ထိ
	(ခ) စီးပွားဖြစ်သစ်တောစိုက်ခင်းလုပ်ငန်း	၄၄	-
	(ဂ) သစ်ထုတ်လုပ်မှု	၄၄	၄၅
	(ဃ) သစ်တောထွက်ပစ္စည်းများ	၄၅	-
၂၈။	တွင်းထွက်ပစ္စည်းထုတ်လုပ်မှုလုပ်ငန်း	၄၆	-
	(က) ဓါတ်သတ္တုတူးဖော်ထုတ်လုပ်မှု	၄၆	-
	(ခ) ကျောက်မျက်တူးဖော်ထုတ်လုပ်မှု	၄၇	-
၂၉။	စွမ်းအင်နှင့်လျှပ်စစ်ကဏ္ဍ	၄၈	-
	(က) ဓာတ်ဆီ/ဒီဇယ်အရောင်းဆိုင်များ	၄၈	-
	(ခ) သဘာဝဓါတ်ငွေ့အရောင်းဆိုင်များ	၄၉	-
၃၀။	ပို့ဆောင်ရေးနှင့် လမ်းပန်းဆက်သွယ်ရေးလုပ်ငန်း	၅၀	-
	(က) လေကြောင်းလမ်း	၅၀	-
	(ခ) ရေကြောင်းလမ်း	၅၀	-
	(ဂ) ရထားလမ်းနှင့်ဘူတာရုံများ	၅၁	-
	(ဃ) ကားဂိတ်များ	၅၁	-
၃၁။	လမ်းဦးစီးဌာနနှင့် တံတားဦးစီးဌာနမှ ဆောင်ရွက်သည့် လုပ်ငန်းများ	၅၂	-
	(က) ကားလမ်းများ	၅၂	-
	(ခ) မြို့နယ်ချင်းဆက်လမ်းများ	၅၃	-
	(ဂ) တံတားများ	၅၄	၅၅
	(ဃ) လုပ်ငန်းသုံးစက်ကရိယာများ	၅၆	-
	(င) လမ်း၊ တံတားအသုံးပြုခကောက်ခံသည့်လုပ်ငန်း	၅၆	-
၃၂။	ဟိုတယ်နှင့်ခရီးသွားလုပ်ငန်း	၅၇	-
	(က) ဟိုတယ်၊ မိုတယ်၊ အင်း၊ တည်းခိုခန်း	၅၇	၅၈
	(ခ) ကမ်းခြေ/ အပန်းဖြေနေရာ	၅၈	-

စဉ်	အကြောင်းအရာ	စာမျက်နှာ	
		မှ	ထိ
၃၃။	သမဝါယမအသင်းများ	၅၉	-
၃၄။	စီးပွားရေးဆိုင်ရာ အခြေခံအဆောက်အဦများ	၅၉	-
	(က) ကုမ္ပဏီ၊ ကုန်စည်ဒိုင်၊ ပွဲရုံ၊ ဈေးနှင့် ကုန်တိုက်များ	၅၉	-
	(ခ) ဘဏ်များ	၆၀	-
	(ဂ) စတိုးဆိုင်နှင့်အရောင်းဆိုင်များ	၆၀	-
၃၅။	စည်ပင်သာယာရေးလုပ်ငန်းများ	၆၁	-
	(က) ဈေးလုပ်ငန်း	၆၁	-
	(ခ) သောက်သုံးရေရရှိရေးလုပ်ငန်း	၆၂	-
	(ဂ) သန့်ရှင်းရေးလုပ်ငန်း	၆၂	-
	(ဃ) လမ်း၊ တံတားလုပ်ငန်း	၆၃	၆၄
၃၆။	ပုံနှိပ်လုပ်ငန်းနှင့် မီဒီယာလုပ်ငန်းများ	၆၅	-
	(က) ပုံနှိပ်လုပ်ငန်းနှင့် တေးသံသွင်း၊ ဗွီဒီယို	၆၅	-
	(ခ) မီဒီယာလုပ်ငန်းများ	၆၅	-
၃၇။	ပြည်တွင်းအသားတင်ထုတ်လုပ်မှုနှင့်ဝန်ဆောင်မှုတန်ဖိုး	၆၆	-
၃၈။	လူတစ်ဦးချင်းဝင်ငွေ	၆၇	-
၃၉။	အသက်မွေးဝမ်းကြောင်းလုပ်ငန်းအလိုက် အလုပ်လုပ်သူဦးရေ	၆၇	-
၄၀။	အလုပ်လုပ်နိုင်သူဦးရေနှင့် အလုပ်လက်မဲ့ဦးရေ	၆၈	-
	အခန်း(၇) လူမှုရေးဆိုင်ရာ အချက်အလက်များ		
၄၁။	ပညာရေးကဏ္ဍ	၆၉	-
	(က) အဆင့်မြင့်ပညာ	၆၉	-
	(ခ) အခြေခံပညာ	၇၀	၇၂

စဉ်	အကြောင်းအရာ	စာမျက်နှာ	
		မှ	ထိ
	(ဂ) မူလတန်းကြိုကျောင်း	၇၃	-
	(ဃ) ဘုန်းတော်ကြီးသင်ပညာရေးကျောင်း	၇၃	-
	(င) ကျောင်းနေအရွယ်ကလေးများ ကျောင်းအပ်နှံမှု	၇၄	-
	(စ) တက္ကသိုလ်ဝင်တန်းအောင်မြင်မှု	၇၅	-
	(ဆ) စာတတ်မြောက်မှု ရာခိုင်နှုန်းအခြေအနေ	၇၅	-
	(ဇ) သင်ကြားမှု သင်ယူမှုအထောက်အကူပြု စာသင်ခန်း များဖွင့်လှစ်နိုင်မှု	၇၆	၇၇
	(ဈ) စာကြည့်တိုက်များဖွင့်လှစ်နိုင်မှု	၇၈	-
	၄၂။	ကျန်းမာရေးကဏ္ဍ	၇၈
(က) ဆေးရုံများ		၇၈	-
(ခ) ဆေးပေးခန်းများ		၇၉	-
(ဂ) ကျေးလက်ကျန်းမာရေးဌာန/ဌာနခွဲ		၇၉	-
(ဃ) ကျန်းမာရေးစောင့်ရှောက်မှု		၈၀	-
(င) ဒေသတွင်း အများဆုံးဖြစ်တတ်သောရောဂါများ		၈၀	-
(စ) HIV/ AIDS- ဖြစ်ပွား/ သေဆုံးဦးရေ		၈၁	-
(ဆ) ကျန်းမာရေးဆိုင်ရာ အညွှန်းကိန်းများ		၈၁	-
၄၃။	လူမှုရေးအသင်းအဖွဲ့များ	၈၂	-
	(က) INGO	၈၂	-
	(ခ) NGO (ဦးရေ)	၈၂	-
	(ဂ) အသင်းအဖွဲ့များ	၈၃	-
၄၄။	အားကစားနှင့်ဖျော်ဖြေရေးလုပ်ငန်းများ	၈၃	-

စဉ်	အကြောင်းအရာ	စာမျက်နှာ	
		မှ	ထိ
	အခန်း(၈) ဘာသာရေးဆိုင်ရာအချက်အလက်များ		
၄၅။	ဗုဒ္ဓဘာသာဆိုင်ရာအဆောက်အဦများနှင့်သာသနာဝင်ပုဂ္ဂိုလ်များ	၈၄	-
	(က) သာသနိကအဆောက်အဦများ	၈၄	-
	(ခ) ရဟန်းသံဃာနှင့်သီလရှင်များ	၈၅	-
	(ဂ) ထင်ရှားသည့်ဘုရား၊ စေတီ၊ ပုထိုးများ	၈၅	-
	(ဃ) ထင်ရှားသည့် ဘုန်းတော်ကြီးကျောင်းများ	၈၆	-
၄၆။	အခြားဘာသာရေးအဆောက်အဦများ	၈၆	၈၇
၄၇။	သမိုင်းဝင်ထင်ရှားသောအဆောက်အဦနှင့်နေရာများ	၈၇	
	အခန်း(၉) ဒေသဖွံ့ဖြိုးရေးဆိုင်ရာအချက်အလက်များ		
၄၈။	ဒေသဖွံ့ဖြိုးရေးလုပ်ငန်းများဆောင်ရွက်နိုင်မှုအခြေအနေ	၈၈	-
	(က) ကျေးလက်ဒေသဖွံ့ဖြိုးတိုးတက်ရေးဦးစီးဌာနမှ ဆောင်ရွက်သည့်လုပ်ငန်းများ	၈၈	၉၁
	(ခ) အစိုးရနှင့်ပြည်သူ့ဆောင်ရွက်သည့် ဒေသဖွံ့ဖြိုးရေးလုပ်ငန်းများ	၉၂	-
၄၉။	မြို့ပြစီမံကိန်း(Town Plan) နှစ်(၃၀)အတွက် မြေအသုံးချမှုဆိုင်ရာလျာထားချက်	၉၂	-
	အခန်း(၁၀) အထွေထွေ		
၅၀။	အခြားတင်ပြလိုသောအချက်များ	၉၃	-
၅၁။	နိဂုံး	၉၃	-



# မြစ်ကြီးနားခရိုင်အတွင်းရှိ မြို့နယ် / မြို့/ ကျေးရွာအုပ်စုများပြမြေပုံ



မြစ်ကြီးနားခရိုင်  
ကရင်ပြည်နယ် စစ်ကိုင်းတိုင်း

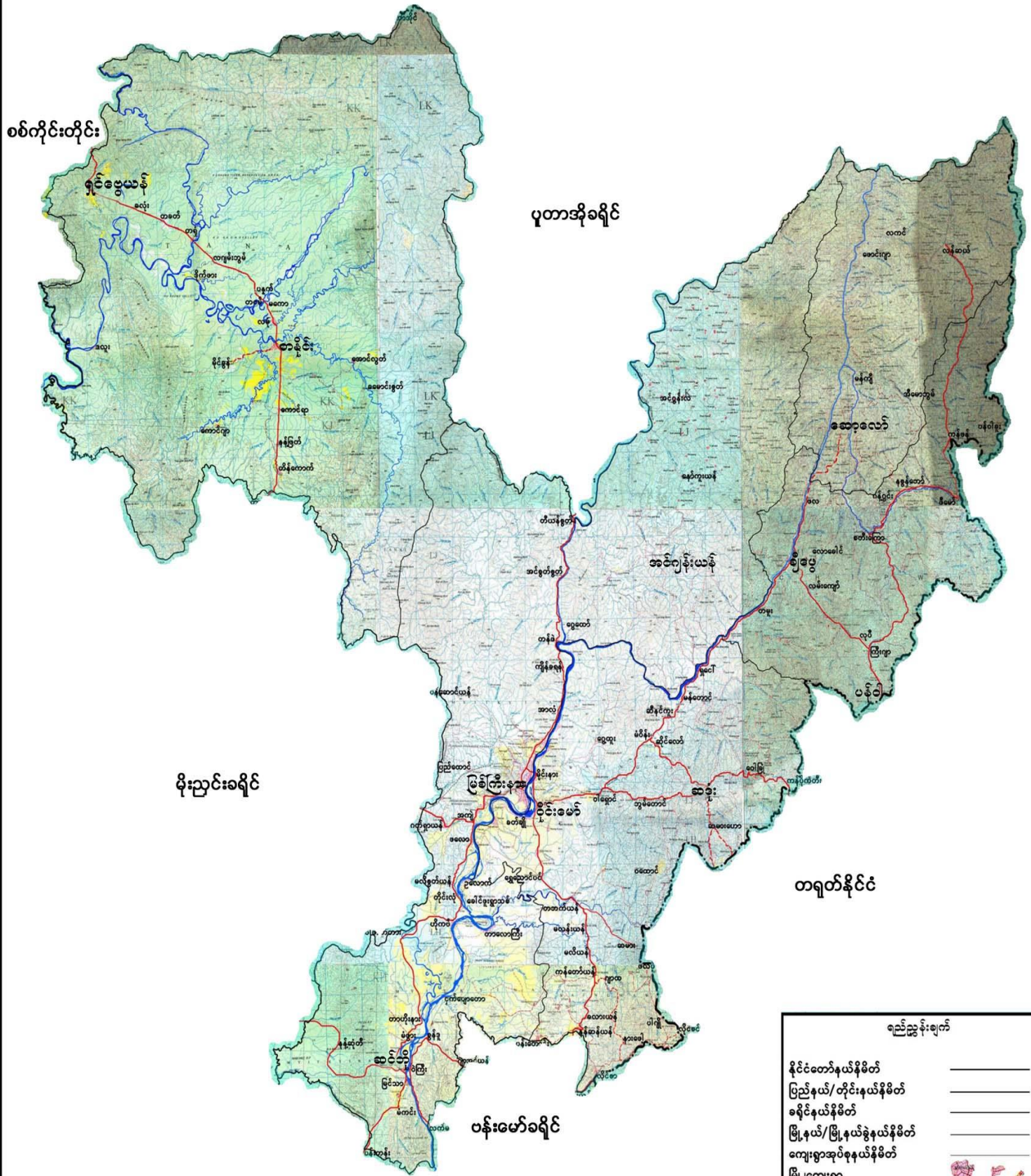

ရည်ညွှန်းချက်

နိုင်ငံတော်နယ်နိမိတ်	_____
ပြည်နယ်/တိုင်းနယ်နိမိတ်	_____
ခရိုင်နယ်နိမိတ်	_____
မြို့နယ်/မြို့နယ်ခွဲနယ်နိမိတ်	_____
ကျေးရွာအုပ်စုနယ်နိမိတ်	_____
မြို့ကျေးရွာ	
ကာလမ်း	
ရထားလမ်း	
လေယာဉ်ကွင်း	
မြစ်/ချောင်း	

မြစ်ကြီးနားခရိုင် ဒေသဆိုင်ရာအချက်အလက်များ  
အခန်း(၁)  
နိဒါန်းနှင့်ဒေသသမိုင်း

နိဒါန်း

၁။ အထွေထွေအုပ်ချုပ်ရေးဦးစီးဌာနသည် ပြည်ထဲရေးဝန်ကြီးဌာန အောက်ရှိ ဌာနဖြစ်ပြီး တရားဥပဒေစိုးမိုးရေးနှင့် ရပ်ရွာအေးချမ်းသာယာရေး၊ နိုင်ငံတော်အစိုးရ၏မူဝါဒများ အကောင်အထည်ဖော်ရေး၊ ကောင်းမွန်သော အုပ်ချုပ်ရေးစနစ် ဖော်ဆောင်ရေးနှင့် ပြည်သူ့ဗဟိုပြု ဒေသဖွံ့ဖြိုးရေး လုပ်ငန်းများ ဆောင်ရွက်ရေးဟူသော ရည်မှန်းချက် တာဝန်များကို အောင်မြင်အောင် ဆောင်ရွက်လျက်ရှိပါသည်။ အထွေထွေအုပ်ချုပ်ရေး ဦးစီးဌာနတွင် တာဝန်ထမ်းဆောင်ကြသည့် အဆင့်ဆင့်သော အရာထမ်း၊ အမှုထမ်းများသည် ရုံးချုပ်အဆင့်မှ အောက်ခြေရပ်ကွက်/ ကျေးရွာ အုပ်စုအဆင့်အထိ အထွေထွေအုပ်ချုပ်ရေးဦးစီးဌာနရုံး အဆင့်ဆင့်တွင် တာဝန်ထမ်းဆောင်ရပြီး နိုင်ငံတော်အုပ်ချုပ်ရေးယန္တရား ချောမွေ့စွာ လည်ပတ်ရေးတွင်ပါဝင် ဆောင်ရွက်ခြင်း၊ ဝန်ကြီးဌာန၏ ရည်မှန်းချက် တာဝန်များ၊ အခြားဝန်ကြီးဌာနမှ ပေးအပ်သောတာဝန်များနှင့် ဒေသဆိုင်ရာ အစိုးရအဖွဲ့များမှ ပေးအပ်သောလုပ်ငန်း တာဝန်များကို ကျေပွန်စွာ ထမ်းဆောင် နေကြရသည်ဖြစ်ရာ ဒေသဆိုင်ရာအချက်အလက်များ ပြုစု ထားရှိခြင်းသည် များစွာအရေးပါလာပါသည်။ ဒေသဆိုင်ရာအချက်အလက် များ ပြုစုခြင်းဖြင့် မိမိတို့၏ လုပ်ငန်းဆောင်ရွက်ရာ တွင်အထောက်အကူပြု သကဲ့သို့ အကြီးအကဲများ နယ်မြေသို့ ကွင်းဆင်းရာတွင် နယ်မြေ၏ အချက်အလက်များကို လွယ်ကူစွာ သိရှိနိုင်မည်ဖြစ်ပါသည်။ ဤစာအုပ် သည် မြစ်ကြီးနားခရိုင်၏ ဒေသဆိုင်ရာ အချက်အလက်များ (၂၀၁၉ခုနှစ်၊ စက်တင်ဘာလကုန်အထိ အခြေအနေ)ကို သက်ဆိုင်ရာမြို့နယ်နှင့် ဌာန

အသီးသီးမှပေးပို့သော ကိန်းဂဏန်းများနှင့် အညီပြုစုတင်ပြထားခြင်းဖြစ်  
ပါသည်။

**ဒေသခိုင်အကျဉ်း**

၂။ ၁၈၉၅ ခုနှစ်မှစ၍ မြစ်ကြီးနားခရိုင်ကို ဗန်းမော်ခရိုင်မှ ခွဲထွက်ပြီး  
အရေးပိုင်ကိုခန့်ထား၍အုပ်ချုပ်ခဲ့ရာ ပထမဆုံးသော အရေးပိုင်များမှာ  
အောက်ပါအတိုင်းဖြစ်ပါသည်-

- (က) မစ္စတာဒဗလျူအိပ်ချ်စီမင့်နစ်၊
- (ခ) မစ္စတာအိပ်ချ်အယ်လ်ဆောင်းဒါ၊
- (ဂ) မစ္စတာအီးစီအက်စ၊
- (ဃ) မစ္စတာအီးစီတောင်းဆင်း၊
- (င) မစ္စတာဟတ်စ်၊
- (စ) အိုင်စီအက်စ်ဦးအုန်းမောင် (လွတ်လပ်ရေးရခါနီးအချိန်)

လွတ်လပ်ရေးရရှိပြီး နောက်ပိုင်းတွင် ၁၉၄၇ ခုနှစ်၊ ပြည်ထောင်စု  
မြန်မာနိုင်ငံတော် ဖွဲ့စည်းအုပ်ချုပ်ပုံ အခြေခံဥပဒေပုဒ်မ(၆)အရ မြစ်ကြီးနား  
ခရိုင်၊ ဗန်းမော်ခရိုင်ကို ကချင်ပြည်နယ်အဖြစ် ဖွဲ့စည်းသတ်မှတ်ခဲ့ပါသည်။  
၁၉၆၅ ခုနှစ်၊ အောက်တိုဘာလ(၁)ရက်နေ့တွင် ခန္တီးလုံဒေသကို မြစ်ကြီးနား  
ခရိုင်မှခွဲထွက်၍ ပူတာအိုခရိုင်အဖြစ် ဖွဲ့စည်းပေးခဲ့သည်။ ၁၉၇၁ ခုနှစ်၊  
စနစ်သစ် အုပ်ချုပ်ရေးအရ၊ မြစ်ကြီးနားခရိုင်ကို ဖျက်သိမ်းပြီး၊ မြို့နယ်(၉)ခု  
အဖြစ် ပိုင်းခြားသတ်မှတ်ခဲ့ပါသည်။

၎င်းတို့မှာ-

- (က) မြစ်ကြီးနားမြို့နယ်၊
- (ခ) ဝိုင်းမော်မြို့နယ်၊
- (ဂ) မိုးကောင်းမြို့နယ်၊
- (ဃ) မိုးညှင်းမြို့နယ်၊

- ( င ) ကာမိုင်းမြို့နယ်၊ (နောင်ဖားကန့်မြို့နယ်)
- ( စ ) တနိုင်းမြို့နယ်၊
- (ဆ) ချီဖွေမြို့နယ်၊
- ( ဇ ) ဆော့လော်မြို့နယ်၊
- (ဈ) အင်ဂျန်းယန်မြို့နယ် တို့ဖြစ်ပါသည်။

နိုင်ငံတော်ငြိမ်ဝပ်ပိပြားမှုတည်ဆောက်ရေးအဖွဲ့ (တပ်မတော် အစိုးရ)လက်ထက်တွင် နိုင်ငံတော်၊ ပြည်နယ်/တိုင်း၊ ခရိုင်၊ မြို့နယ်၊ ရပ်ကွက်/ ကျေးရွာအုပ်စုဟူ၍ ပြန်လည်ဖွဲ့စည်းခဲ့ရာ မြစ်ကြီးနားခရိုင်သည်လည်း ဖော်ပြပါမြို့နယ်(၉)ခုဖြင့် ဖွဲ့စည်းတည်ထောင်အုပ်ချုပ်လျှက်ရှိသော ခရိုင်ကြီး တစ်ခုဖြစ်ခဲ့ပါသည်။ ပြည်ထဲရေးဝန်ကြီးဌာန၏ (၂-၈-၂၀၀၄) ရက်စွဲပါစာအမှတ်၊ ၁၀၀/၂၀-၆၅/ဦး၁ ဖြင့် ထုတ်ပြန်ထား သည့် အမိန့်စာ အရ မြစ်ကြီးနားခရိုင်ကို အောက်ပါမြို့နယ်(၆)ခုဖြင့် ပြင်ဆင်ဖွဲ့စည်းထား ပါသည်-

- (က) မြစ်ကြီးနားမြို့နယ်၊
- ( ခ ) ဝိုင်းမော်မြို့နယ်၊
- ( ဂ ) တနိုင်းမြို့နယ်၊
- (ဃ) ချီဖွေမြို့နယ်၊
- ( င ) ဆော့လော်မြို့နယ်၊
- ( စ ) အင်ဂျန်းယန်မြို့နယ် တို့ဖြစ်ပါသည်။

အခန်း(၂)

ပထဝီဝင် အနေအထား

တည်နေရာအကျယ်အဝန်း

၃။ မြစ်ကြီးနားခရိုင်သည် ကချင်ပြည်နယ်အတွင်းတွင် တည်ရှိပါသည်။ ခရိုင်သည် မြောက်လတ္တီတွဒ် ၂၄ဒီဂရီ ၃၂မိနစ်နှင့် ၂၇ ဒီဂရီ ၁၅မိနစ်ကြား အရှေ့လောင်ဂျီတွဒ် ၉၅ဒီဂရီ ၁၂ မိနစ်နှင့် ၉၈ဒီဂရီ၄၅ မိနစ် အကြားတွင် တည်ရှိပြီး အကျယ်အဝန်းမှာ(၁၃၆၈၉.၃၁) စတုရန်းမိုင် ကျယ်ဝန်းပါသည်။ အရှေ့မှ အနောက်သို့ (၁၃၃.၆)မိုင်ရှိပြီး တောင်မှ မြောက်သို့ (၁၇၀.၄)မိုင် ရှည်လျားပါသည်။ မြစ်ကြီးနားခရိုင်၏ဧရိယာ အကျယ်အဝန်းမှာ အောက်ပါ အတိုင်းဖြစ်ပါသည်-

စဉ်	မြို့နယ်/မြို့အမည်	မြို့ဧရိယာ စတုရန်းမိုင်	ကျေးရွာအုပ်စုများ ဧရိယာ စတုရန်းမိုင်ပေါင်း	မြို့နယ်ဧရိယာ စတုရန်းမိုင်ပေါင်း
၁	မြစ်ကြီးနားမြို့နယ်	၂၁.၂၈	၇.၆၆	၂၅၁၀.၀၄
၂	ဝိုင်းမော်မြို့နယ်	၁.၇၆	၅.၇၇	၁၈၈၃.၁၇
၃	တနိုင်းမြို့နယ်	၅.၂၅	၀.၅၁	၄၇၇၂.၉၂
၄	ချီဖွေမြို့နယ်	၀.၆၆	၀.၄၃	၁၃၂၄.၀၉
၅	ဆော့လော်မြို့နယ်	၀.၀၅	၀.၈၂	၁၃၅၅.၀၀
၆	အင်ဂျန်းယန်မြို့နယ်	၀.၁၇	၀.၅၅	၁၈၄၄.၀၈
ခရိုင်ချုပ်		၂၉.၁၇	၁၅.၇၄	၁၃၆၈၉.၃၀

**နယ်နိမိတ်**

၄။ မြစ်ကြီးနားခရိုင်၏ အရှေ့ဘက်တွင် တရုတ်နိုင်ငံနှင့် နယ်နိမိတ် ထိစပ် လျက်ရှိပြီး တောင်ဘက်တွင် ဗန်းမော်ခရိုင်၊ ဗန်းမော်မြို့နယ်၊ မိုးမောက်မြို့နယ်၊ ဒေါ့ဖုန်းယန်မြို့တို့နှင့် ထိစပ်လျက်ရှိပါသည်။ အနောက်ဘက်တွင် မိုးညှင်းခရိုင်၊ မိုးညှင်းမြို့နယ်၊ မိုးကောင်းမြို့နယ်၊ ဟိုပင်မြို့တို့နှင့် ထိစပ်လျက်ရှိပြီး မြောက်ဘက်တွင် ပူတာအိုခရိုင်၊ ဆွမ်ပရာဘွမ်မြို့နယ်၊ ခေါင်လန်ဖူး မြို့နယ်တို့နှင့် နယ်နိမိတ်ထိစပ်လျက်ရှိပါသည်။

**မြေမျက်နှာသွင်ပြင်**

၅။ မြစ်ကြီးနားခရိုင်သည် အရှေ့ဘက်နှင့်မြောက်ဘက်တွင် တောတောင် ထူထပ်ပြီး တောင်ဘက်တွင် ဧရာဝတီမြစ်ဝှမ်းလွင်ပြင်ဒေသနှင့် အနောက်ဘက်တွင် တနိုင်းမြစ်ဝှမ်းလွင်ပြင်ဒေသနှင့် ပေါင်းစပ်တည်ရှိပါသည်။ မြစ်ကြီးနားမြို့၏ မြောက်ဘက်(၂၈)မိုင် အကွာတွင် မေခမြစ်-မေလိခမြစ်တို့ ပေါင်းဆုံရာမှ ဧရာဝတီမြစ် ဖြစ်ပေါ်လာပြီး မြစ်ကြီးနားမြို့ ဘေးသို့ဖြတ်ကာ မြောက်မှတောင်သို့ စီးဆင်းလျှက်ရှိပါသည်။ သက်ရင့်ကျောက်များဖြင့် တည်ဆောက်ထားသော ဒေသအကြား စီးဆင်းနေသဖြင့် မြစ်ကြီးနားခရိုင်နှင့် ဗန်းမော်အကြား ဆင်ဘိုမြို့အနီး ပထမမြစ်ကျဉ်းကို ဖြစ်ပေါ်စေပါသည်။ တနိုင်းမြို့နယ်အတွင်း တနိုင်းခမြစ်သည် ကုမ္မန်တောင်တွင် မြစ်ဖျားခံ၍ ဟူးကောင်း ချိုင့်ဝှမ်းကိုဖြတ်ကာ အနောက်ဘက်သို့ စီးဆင်းပါသည်။

**ရေဆင်း**

၆။ မြစ်ကြီးနားခရိုင်တွင် မေခမြစ်နှင့် မလိခမြစ်တို့ပေါင်းစုံ ဧရာဝတီမြစ် ဖြစ်ပေါ်လာပြီး ဧရာဝတီမြစ်သည် မြောက်မှ တောင်သို့ စီးဆင်းပြီး မြစ်ကြီးနားခရိုင်၊ မြစ်ကြီးနားမြို့နယ်၊ ဆင်ဘိုမြို့ အောက်ဘက်နှင့်

မြင်သာကျေးရွာကြားတွင် ပထမမြစ်ကျဉ်းရှိပါသည်။ မြစ်ကျဉ်းနေရာတွင် နွေရာသီအချိန်၌ ရေယာဉ်ကြီးများသွားလာ၍မရပါ။ ဧရာဝတီမြစ်သည် နွေရာသီတွင် အချို့နေရာများ၌ ရေအနက်(၃)ပေခန့်သာရှိ၍ ရေယာဉ်ကြီး များသွားလာမှု အခက်အခဲကြုံတွေ့ရပါသည်။ မိုးရာသီအချိန်တွင် ရေယာဉ်ကြီးများ သွားလာနိုင်ပါသည်။

**ပင်လယ်ရေမျက်နှာပြင်အထက်အမြင့်**

၇။ မြစ်ကြီးနားခရိုင်သည် ပင်လယ်ရေမျက်နှာပြင်အထက် ပျမ်းမျှ အမြင့်(၄၇၆)ပေအထက်တွင် တည်ရှိပါသည်။ အမြင့်ဆုံးတောင်မှာ ဆော့လော်မြို့နယ်ရှိ အီမောဘွမ်းတောင်ဖြစ်၍ ပင်လယ်ရေမျက်နှာပြင် အထက်(၁၃၃၅၀)ပေခန့်ရှိပြီး မြစ်ကြီးနားခရိုင်၏ အနိမ့်ဆုံးအရပ်ဒေသမှာ ဆင်ဘိုမြို့ဖြစ်ပါသည်။ မြစ်ကြီးနားခရိုင်၏ ပျမ်းမျှပင်လယ်ရေမျက်နှာပြင် အထက်အမြင့်မှာ အောက်ပါအတိုင်းဖြစ်ပါသည်-

စဉ်	မြို့နယ်	ပင်လယ်ရေမျက်နှာပြင်အမြင့်(ပေ)
၁	မြစ်ကြီးနား	၄၇၆
၂	ဝိုင်းမော်	၄၈၁
၃	တနိုင်း	၆၀၈
၄	ချီဖွေ	၉၇၂
၅	ဆော့လော်	၅၂၀၀
၆	အင်ဂျန်းယန်	၁၁၀၀
ခရိုင်ချုပ်		၄၇၆

အခန်း(၃)

ရာသီဥတုနှင့်သဘာဝပတ်ဝန်းကျင်

ရာသီဥတု

၈။ မြစ်ကြီးနားခရိုင်သည် မုတ်သုန်ရာသီဥတုဖြစ်ပြီး၊ အမြင့်ဆုံး အပူချိန် (၄၀°C) နှင့် အနိမ့်ဆုံး အပူချိန်မှာ(၈.၉°C) ဖြစ်ပါသည်။ နှစ်အလိုက် ဖြစ်ပေါ်ခဲ့သော မိုးရေချိန်နှင့်အပူချိန်မှာ အောက်ဖော်ပြပါအတိုင်းဖြစ်ပါသည်-

စဉ်	ခုနှစ်	မိုးရေချိန်		အပူချိန်	
		မိုးရွာရက်	စုစုပေါင်း မိုးရေချိန် (လက်မ)	နေရာသီ ( °C )	ဆောင်းရာသီ ( °C )
				အမြင့်ဆုံး	အနိမ့်ဆုံး
၁	၂၀၁၆	၁၃၁	၁၀၇.၆၄	၃၈.၆	၈.၅
၂	၂၀၁၇	၁၃၇	၁၁၄.၅၇	၃၈.၂	၇.၅
၃	၂၀၁၈	၁၁၅	၈၉.၈၄	၃၈.၅	၇.၃
၄	၂၀၁၉	၈၈	၈၄.၀၈	၄၀.၄	၉.၁
၅	၂၀၂၀	၉၈	၁၀၃.၃၉	၄၁.၀	၆.၇

သဘာဝပေါက်ပင်များ

၉။ မြစ်ကြီးနားခရိုင်အတွင်း ပေါက်ရောက်သည့် သဘာဝပေါက်ပင်များမှာ- စကားဝါ၊ ကံ့ကော်၊ ဘိုင်၊ ခလောင်၊ လောက်ယား၊ ဇင်ဖြွန်၊ မျောက်ငို၊ ကြေးလံ၊ ကညင်ဖြူ၊ သစ်မျိုးများ အဓိကပေါက်ရောက်သည့် အပြင် သင်္ကန်းသပြေ၊ တောင်တမာ၊ ပန်းခလောင်၊ ကျောက်ခလောင်၊ ယမနေ၊ ထောက်ကြံ့၊ မအူ၊ သစ်ချ၊ တောင်ချယ်ရီ၊ အုံတုံ၊ မျောက်လက်ခေါက်၊ ငါးပေါက်၊ တောင်ပိုးဇော၊ ယင်းမာ၊ လက်ပံ၊ တောင်ဇီး၊ ဆေးခါး၊



ဆိတ်နံ၊ ဖန်ခါး၊ ကနစို၊ သစ်အယ်၊ သဲသေ၊ သံသတ်၊ ကရဝေး၊ သစ်ဂျို၊  
နဘဲ၊ ကြို့၊ တောင်ဆီးဖြူ၊ များဆိတ်၊ တောင်လက်ဖက်စသည်တို့  
ပေါက်ရောက်ပါသည်။

**တောရိုင်းတိရစ္ဆာန်များ**

၁၀။ မြစ်ကြီးနားခရိုင်တွင် တွေ့ရှိရသော တောရိုင်းတိရစ္ဆာန်များမှာ  
နို့တိုက်သတ္တဝါများအနေဖြင့် သင်းခွေချပ်၊ မျောက်မောင်းမ၊ ရှေ့ရင်  
မျောက်၊ မျောက်စပ်၊ မျောက်ကြီးတို၊ ခွေးအ၊ ဝက်ဝံကြီး၊ ခွေးမတူဝက်မတူ၊  
ကြောင်ကတိုး၊ ကြောင်ဝံနဂါး၊ ကြောင်ဝံနရက်ဖြူ၊ ကျားမင်း၊ အင်းကျား၊  
ကျားသစ်၊ တောဝက်၊ ချေ၊ ဒရယ်၊ ဆတ်၊ ပြောင်၊ တောင်ဆိတ်၊  
တောင်ဆိတ်နီ၊ လင်းသက်၊ ရှူးပျံ၊ ဖြူများ ဖြစ်ပါသည်။ ၎င်းမျိုးများမှာ  
တောကြက်၊ ရစ်၊ ခေါင်းမာ၊ ဗျိုင်း၊ စာသိမ်း၊ စွန်းသိန်း၊ ဇီးကွက်၊ ပျံလွှား၊  
ငှက်ခါး၊ ပဒူငှက်၊ အောက်ချင်း၊ အောက်လောင်၊ ဖိုးခေါင်၊ သစ်တောက်ငှက်၊  
ငှက်မင်းသား၊ ငှက်တော်၊ လင်းမြီးဆွဲ၊ အောင်ဆ၊ ကျီးကန်း၊ နဖူးကြီး၊  
ဘီလုံးငှက်၊ တောစာ၊ ဆက်ရက်ခေါင်းဖြူ၊ ဆက်ရက်လည်မည်း၊ သာလိကာ၊  
သပိတ်လွယ်၊ ပျံလွှား၊ စွေ၊ ငှက်လက်မ၊ ဗွက်ဖင်နီ၊ ဗွက်စာမွဲ၊ နံပြည်စုပ်၊  
ဝါးယောင်းခေါင်းဖြူ စသည့် ငှက်မျိုးများဖြစ်ပါသည်။

**သာဘာဝပတ်ဝန်းကျင်လက်ရှိအခြေအနေ**

၁၁။ ကမ္ဘာနှင့်အဝန်း သဘာဝတောများ ပြုန်းတီးပျက်စီး ယုတ်လျော့  
နေသကဲ့သို့ ကချင်ပြည်နယ်၊ မြစ်ကြီးနားခရိုင်အတွင်းရှိ သစ်တောများ  
တွင်လည်း အနည်းငယ်ထိခိုက်ပျက်စီးမှုရှိပါသည်။ ဒေသခံတိုင်းရင်းသား  
တို့၏ တောခုတ်၊ အပြောင်ရှင်း၊ တောင်ယာခုတ်သည့် ရိုးရာဓလေ့များ  
ကြောင့်လည်းကောင်း၊ ဒေသခံတို့၏ သစ်လိုအပ်ချက်အတွက် ခုတ်လှဲ  
ဖျက်ဆီးမှု များကြောင့်လည်းကောင်း၊ နယ်စပ်ဒေသများတွင် တစ်ဖက်နိုင်ငံ

မှ တရားမဝင်သစ်ခိုးထုတ်မှုများကြောင့်လည်းကောင်း အချို့သော ဒေသများတွင် သစ်ပင်အရေအတွက်လျော့နည်း၍ တောအဆင့်အတန်း နိမ့်ကျခြင်း (Degraded Forest) ဖြစ်ပွားလျက်ရှိပြီး၊ အချို့ဒေသများတွင် တောပျက်စီးမှု (Deforestation) ဖြစ်ပေါ်လျက်ရှိပါသည်။ သို့ရာတွင် ကချင်ပြည်နယ်၊ မြစ်ကြီးနားခရိုင်အတွင်းရှိ ဒေသအတော်များများရှိ တောအခြေအနေသည် မြေပြန့်ဒေသရှိတောများ၏ အခြေအနေများကဲ့သို့ ဆိုးရွားစွာပျက်စီးမှုမရှိသေးကြောင်း တွေ့ရှိရပြီး သစ်တောဖုံးလွှမ်းမှု (၈၇.၈၁%)ခန့် ကျန်ရှိနေသေးသဖြင့် သစ်တောဖုံးလွှမ်းမှု အခြေအနေအသင့် ကောင်းမွန်လျက်ရှိပါသည်။ ဧရာဝတီမြစ်နှင့် အချို့သော မြစ်ချောင်းအင်းအိုင်များတွင် ရွှေတူးဖော်ခြင်း လုပ်ငန်းများဆောင်ရွက်မှုကြောင့် သဘာဝပတ်ဝန်းကျင် ထိခိုက်ပျက်စီးမှုများ ရှိနေပါသည်။ မြစ်ကြီးနားခရိုင်အတွင်း သစ်တောဖုံးလွှမ်းမှုမှာ (၈၇.၈၁%) ရှိပါသည်။ ၎င်းအနက်မှ ကြိုးဝိုင်း (၂.၈၉%)နှင့် ကြိုးပြင် (၃.၀၆%)ဖုံးလွှမ်း လျက်ရှိပါသည်။ လူဦးရေတိုးပွားလာသည်နှင့်အမျှ ခရိုင်အတွင်းရှိ ဝိုင်းမော်မြို့နယ်မှ သစ်တောခန့်မှန်း (၁၃၅၆) ဧကကို ကြိုးဝိုင်းမြေအဖြစ်မှ ပယ်ဖျက်ပြီးဖြစ်ပါသည်။ ခရိုင်အတွင်း ဧရာဝတီမြစ် ဖြတ်သန်းစီးဆင်းသဖြင့် သစ်တောသစ်ပင်များ စိမ်းလန်းစိုပြေလျက်ရှိပါသည်။

**သဘာဝပတ်ဝန်းကျင်ထိန်းသိမ်းရေးလုပ်ငန်းများ**

၁၂။ မြစ်ကြီးနားခရိုင်အတွင်း သဘာဝပတ်ဝန်းကျင်ထိန်းသိမ်းရေးလုပ်ငန်းများအနေဖြင့် ကြိုးဝိုင်းသစ်တော(၅၂၇၈၉၅.၅၀)ဧကနှင့် ကြိုးပြင်သစ်တော(၃၇၈၂၇၀.၅၀)ဧက၊ ပိတောင်ဘေးမဲ့တော(၃၀၁၆၅)ဧက၊ အင်ခိုင်ဘွမ်အမျိုးသားဥယျာဉ်(၇၄၂၆၀)ဧကနှင့် ဘေးမဲ့ကာကွယ်တော(၂၁၀၆၂၄၀)ဧက ထိန်းသိမ်းလျက်ရှိပါသည်။ ထို့အပြင် တစ်အိမ်ထောင်လျှင်

ကျွန်း(၃)ပင်နှုန်း၊ သစ်မာ(၂၀)ပင်နှုန်း စိုက်ပျိုးမှုမှာ ကျွန်း(၂၄၀၀)ပင်နှင့် သစ်မာ(၁၄၃၀၀)ပင် စိုက်ပျိုးနိုင်ခဲ့ပါသည်။ ကျေးရွာထင်းစိုက်ခင်း(၄)ဧက ကိုလည်း စိုက်ပျိုးထိန်းသိမ်းလျက်ရှိပါသည်။

**သဘာဝဘေးအန္တရာယ်ကျရောက်မှု**

၁၃။ မြစ်ကြီးနားခရိုင်အတွင်း တစ်ခါတစ်ရံ မုန်တိုင်းအဖျားအနား တိုက်ခတ်ခံရခြင်း၊ မြစ်ရေကြီးခြင်းကြောင့် တာတမံများ ကျိုးပေါက်ခြင်း၊ ပေါ့ဆမှုကြောင့် မီးလောင်ခြင်း ခံရလေ့ရှိပါသည်။ ခရိုင်အတွင်းရှိ မြို့နယ် များတွင် ရေဘေး၊ မီးဘေးနှင့်မုန်တိုင်းဘေး အန္တရာယ်များကျရောက်ခဲ့ ပါသည်။ ဘေးအန္တရာယ် ကျရောက်မှုကြောင့် ပျက်စီးဆုံးရှုံးမှု အခြေအနေ မှာ အောက်ပါအတိုင်းဖြစ်ပါသည်-

စဉ်	သဘာဝဘေး အန္တရာယ်အမည်	ဖြစ်ပွား ကြိမ်	သေ/ ပျောက် ဦးရေ	အဆောက် အဦပျက်စီး ဆုံးရှုံးမှု	ဆုံးရှုံးမှု တန်ဖိုး (ကျပ်သန်းပေါင်း)
၁	မုန်တိုင်းဘေး	၄	-	၃၂	၈၂.၅
၂	ဆူနာမီဘေး	-	-	-	-
၃	ငလျင်ဘေး	-	-	-	-
၄	မီးဘေး	၃၀	-	၃၄	၇၀.၄၆
၅	ရေဘေး	၇	-	၉	၂၇၀.၇
ခရိုင်ချုပ်		၄၁	-	၇၅	၄၂၃.၆၆

အခန်း(၄)

လူဦးရေဆိုင်ရာအချက်အလက်များ

နေထိုင်သည့် တိုင်းရင်းသားလူမျိုးစုများ

၁၄။ မြစ်ကြီးနားခရိုင်တွင် နေထိုင်ကြသော တိုင်းရင်းသားလူမျိုးစုများ မှာ အောက်ပါအတိုင်း ဖြစ်ပါသည်-

စဉ်	လူမျိုးစု	လူဦးရေ	ခရိုင်လူဦးရေ၏ ရာခိုင်နှုန်း(%)
၁	ကချင်	၂၆၀၈၄၀	၅၇.၈၃ %
၂	ကယား	၁၄၇	၀.၀၃ %
၃	ကရင်	၁၀၈၈	၀.၂၄ %
၄	ချင်း	၁၀၀၃	၀.၂၂ %
၅	မွန်	၇၈၉၅	၁.၇၅ %
၆	ဗမာ	၈၀၆၆၅	၁၈ %
၇	ရခိုင်	၂၄၃၅	၀.၅၃ %
၈	ရှမ်း	၅၄၃၀၇	၁၂.၀၄ %
၉	နာဂ	၇၀၅၁	၁.၅၆ %
ခရိုင်ချုပ်		၄၁၅၄၃၁	၉၂.၁၂ %

အိမ်ခြေ၊ အိမ်ထောင်စု၊ လူဦးရေ

၁၅။ မြစ်ကြီးနားခရိုင်၏ ၂၀၁၉ ခုနှစ် စက်တင်ဘာလကုန်အထိ လူဦးရေမှာ အောက်ပါအတိုင်းဖြစ်ပါသည်-

(က) အိမ်ခြေ၊ အိမ်ထောင်စု

စဉ်	မြို့နယ်	အကြောင်းအရာ	အိမ်ခြေ	အိမ်ထောင်စု	ရပ်ကွက်	ကျေးရွာအုပ်စု	ကျေးရွာ
၁	မြစ်ကြီးနား	မြို့နေ	၂၉၅၈၁	၂၉၆၃၈	၃၁	-	-
		ကျေးလက်နေ	၁၀၈၈၁	၁၀၉၇၉	-	၂၉	၅၈
	ပေါင်း		၄၀၄၆၂	၄၀၆၁၇	၃၁	၂၉	၅၈
၂	ဝိုင်းမော်	မြို့နေ	၃၅၉၄	၃၅၈၅	၁၃	-	-
		ကျေးလက်နေ	၁၈၂၀၅	၁၆၅၅၃	-	၄၀	၁၇၀
	ပေါင်း		၂၁၇၉၉	၂၀၁၃၈	၁၃	၄၀	၁၇၀
၃	တနိုင်း	မြို့နေ	၃၇၇၈	၄၀၆၃	၁၁	-	-
		ကျေးလက်နေ	၃၆၂၂	၃၁၉၅	-	၁၀	၂၇
	ပေါင်း		၇၄၀၀	၇၂၅၈	၁၁	၁၀	၂၇
၄	ချီဖွေ	မြို့နေ	၅၁၁	၅၂၀	၇	-	-
		ကျေးလက်နေ	၂၉၉၃	၂၈၁၆	-	၄၂	၁၁၈
	ပေါင်း		၃၅၀၄	၃၃၃၆	၇	၄၂	၁၁၈

စဉ်	မြို့နယ်	အကြောင်းအရာ	အိမ်ခြေ	အိမ်ထောင်စု	ရပ်ကွက်	ကျေးရွာအုပ်စု	ကျေးရွာ
၅	ဆော့လော်	မြို့နေ	၆၇	၆၇	၁	-	-
		ကျေးလက်နေ	၁၀၀၄	၁၀၀၄	-	၂၅	၁၂၅
	ပေါင်း		၁၀၇၁	၁၀၇၁	၁	၂၅	၁၂၅
၆	အင်ဂျန်းယန်	မြို့နေ	၁၁၁	၁၀၉	၄	-	-
		ကျေးလက်နေ	၁၅၂၁	၁၅၇၉	-	၆၃	၃၁၃
	ပေါင်း		၁၆၃၂	၁၆၈၈	၄	၆၃	၃၁၃
ခရိုင်ချုပ်		မြို့နေ	၃၇၆၄၂	၃၇၉၈၂	၆၇	-	-
		ကျေးလက်နေ	၃၈၂၂၆	၃၆၁၂၆	-	၂၀၉	၈၈၁၁
		ပေါင်း	၇၅၈၆၈	၇၄၁၀၈	၆၇	၂၀၉	၈၈၁၁

(ခ) လူဦးရေ

စဉ်	မြို့နယ်	အကြောင်းအရာ	အသက်(၁၈)နှစ်အထက်			အသက်(၁၈)နှစ်အောက်			စုစုပေါင်း		
			ကျား	မ	ပေါင်း	ကျား	မ	ပေါင်း	ကျား	မ	ပေါင်း
၁	မြစ်ကြီးနား	မြို့နေ	၆၁၂၅၈	၆၉၂၈၈	၁၃၀၅၄၆	၂၇၃၉၃	၂၇၉၇၅	၅၅၃၆၈	၈၈၆၅၁	၉၇၂၆၃	၁၈၅၉၁၄
		ကျေးလက်နေ	၁၈၇၈၇	၁၉၃၉၀	၃၈၁၇၇	၁၂၆၆၅	၁၂၉၈၃	၂၅၆၄၈	၃၁၄၅၂	၃၂၃၇၃	၆၃၈၂၅
		ပေါင်း	၈၀၀၄၅	၈၈၆၇၈	၁၆၈၇၂၃	၄၀၀၅၈	၄၀၈၅၈	၈၀၉၁၆	၁၂၀၁၀၃	၁၂၉၆၃၆	၂၄၉၇၃၉
၂	ဝိုင်းမော်	မြို့နေ	၅၆၄၇	၆၈၅၅	၁၂၅၀၂	၅၅၉၀	၅၄၅၀	၁၁၀၄၀	၁၁၂၃၇	၁၂၃၀၅	၂၃၅၄၂
		ကျေးလက်နေ	၂၇၂၈၄	၂၉၁၄၅	၅၆၄၂၉	၂၁၅၉၂	၂၁၈၄၀	၄၃၄၃၂	၄၈၈၇၆	၅၀၉၈၅	၉၉၈၆၁
		ပေါင်း	၃၂၉၃၁	၃၆၀၀၀	၆၈၉၆၁	၂၇၁၈၂	၂၇၂၉၀	၅၄၄၇၂	၆၀၁၁၃	၆၃၂၉၀	၁၂၃၄၀၃
၃	တနိုင်း	မြို့နေ	၆၃၄၈	၆၆၈၇	၁၃၀၃၅	၄၆၈၀	၄၆၀၃	၉၂၈၃	၁၁၀၂၈	၁၁၂၉၀	၂၂၃၁၈
		ကျေးလက်နေ	၅၃၆၁	၅၁၅၀	၁၀၅၁၁	၃၇၁၂	၃၆၁၉	၇၃၃၁	၉၀၇၃	၈၇၆၉	၁၇၈၄၂
		ပေါင်း	၁၁၇၀၉	၁၁၈၃၇	၂၃၅၄၆	၈၃၉၂	၈၂၂၂	၁၆၆၁၄	၂၀၁၀၁	၂၀၀၅၉	၄၀၁၆၀
၄	ချီဖွေ	မြို့နေ	၈၉၃	၉၇၇	၁၈၇၀	၅၉၉	၆၀၁	၁၂၀၀	၁၄၉၂	၁၅၇၈	၃၀၇၀
		ကျေးလက်နေ	၄၉၁၅	၄၉၀၄	၉၈၁၉	၄၂၇၂	၄၃၅၉	၈၆၃၁	၉၁၈၇	၉၂၆၃	၁၈၄၅၀
		ပေါင်း	၅၈၀၈	၅၈၈၁	၁၁၆၈၉	၄၈၇၁	၄၉၆၀	၉၈၃၁	၁၀၆၇၉	၁၀၈၄၁	၂၁၅၂၀

စဉ်	မြို့နယ်	အကြောင်းအရာ	အသက်(၁၈)နှစ်အထက်			အသက်(၁၈)နှစ်အောက်			စုစုပေါင်း		
			ကျား	မ	ပေါင်း	ကျား	မ	ပေါင်း	ကျား	မ	ပေါင်း
၅	ဆော့လော်	မြို့နေ	၁၄၅	၁၆၃	၃၀၈	၁၃၃	၁၅၅	၂၈၈	၂၇၈	၃၁၈	၅၉၆
		ကျေးလက်နေ	၁၈၁၅	၁၇၉၅	၃၆၁၀	၁၆၆၂	၁၆၄၈	၃၃၁၀	၃၄၇၇	၃၄၄၃	၆၉၂၀
	ပေါင်း		၁၉၆၀	၁၉၅၈	၃၉၁၈	၁၇၉၅	၁၈၀၃	၃၅၉၈	၃၇၅၅	၃၇၆၁	၇၅၁၆
၆	အင်ဂျန်းယန်	မြို့နေ	၁၈၇	၂၀၁	၃၈၈	၁၄၃	၁၃၈	၂၈၁	၃၃၀	၃၃၉	၆၆၉
		ကျေးလက်နေ	၂၀၇၈	၂၂၄၀	၄၃၁၈	၁၇၄၃	၁၉၀၅	၃၆၄၈	၃၈၂၁	၄၁၄၅	၇၉၆၆
	ပေါင်း		၂၂၆၅	၂၄၄၁	၄၇၀၆	၁၈၈၆	၂၀၄၃	၃၉၃၉	၄၁၅၁	၄၄၈၄	၈၆၃၅
ခရိုင်ချုပ်		မြို့နေ	၇၄၄၇၈	၈၄၁၇၁	၁၅၈၆၄၉	၃၈၅၃၈	၃၈၉၂၂	၇၇၄၆၀	၁၁၃၀၁၆	၁၂၃၀၉၃	၂၃၆၁၀၉
		ကျေးလက်နေ	၆၀၂၄၀	၆၂၆၂၄	၁၂၂၈၆၄	၄၅၆၄၆	၄၆၃၅၄	၉၂၀၀၀	၁၀၅၈၈၆	၁၀၈၉၇၈	၂၁၄၈၆၄
		ပေါင်း	၁၃၄၇၁၈	၁၄၆၇၉၅	၂၈၁၅၁၃	၈၄၁၈၄	၈၅၂၇၆	၁၆၉၄၆၀	၂၁၈၉၀၂	၂၃၂၀၇၁	၄၅၀၉၇၃



လူဦးရေတိုးနှုန်းနှင့်ကျားမအချိုး

၁၆။ မြစ်ကြီးနားခရိုင်၏ ၂၀၁၉ခုနှစ် လူဦးရေတိုးနှုန်းနှင့် ကျားမအချိုး မှာ အောက်ပါအတိုင်း ဖြစ်ပါသည်။

(က) လူဦးရေတိုးနှုန်းနှင့်ကျားမအချိုး

စဉ်	မြို့နယ်	ယခင်နှစ် လူဦးရေ	ယခုနှစ် လူဦးရေ	တိုးလာ ဦးရေ	တိုး နှုန်း	ကျား/မ အချိုး		
						ကျား	မ	အချိုး
၁	မြစ်ကြီးနား	၂၄၄၁၅၁	၂၄၉၇၃၉	၅၅၈၈	၂.၂၉	၁၂၀၁၀၃	၁၂၉၆၃၆	၁:၁
၂	ဝိုင်းမော်	၁၂၀၉၅၉	၁၂၃၄၀၃	၂၄၄၄	၁.၀၂	၆၀၁၁၃	၆၃၂၉၀	၁:၁
၃	တနိုင်း	၃၉၂၂၉	၄၀၁၆၀	၉၃၁	၂.၄	၂၀၁၀၁	၂၀၀၅၉	၁:၁
၄	ချီဖွေ	၂၁၄၅၀	၂၁၅၂၀	၇၀	၀.၀၀၄	၁၀၆၇၉	၁၀၈၄၁	၁:၁
၅	ဆော့လော်	၇၄၉၉	၇၅၁၆	၁၇	၀.၂၃	၃၇၅၅	၃၇၆၁	၁:၁
၆	အင်ဂျန်းယန်	၈၄၈၅	၈၆၃၅	၁၅၀	၁.၇၆	၄၁၅၁	၄၄၈၄	၁:၁
ခရိုင်ချုပ်		၄၄၁၇၇၃	၄၅၀၉၇၃	၉၂၀၀	၂.၀၈	၂၁၈၉၀၂	၂၃၂၀၇၁	၁:၁

(ခ) မွေးဖွား၊ သေဆုံးနှုန်း၊ ပြောင်းဝင်၊ ပြောင်းထွက်လူဦးရေ

စဉ်	မြို့နယ်	မူလ လူဦးရေ	မွေးဖွား ဦးရေ	သေဆုံး ဦးရေ	ပြောင်းဝင် ဦးရေ	ပြောင်းထွက် ဦးရေ	လက်ရှိလူ ဦးရေ
၁	မြစ်ကြီးနား	၂၄၄၁၅၁	၁၄၆၉	၉၃၂	၇၃၅၁	၂၃၀၀	၂၄၉၇၃၉
၂	ဝိုင်းမော်	၁၂၀၉၅၉	၁၁၅၄	၄၄၅	၂၀၆၄	၃၂၉	၁၂၃၄၀၃
၃	တနိုင်း	၃၉၂၂၉	၃၉၁	၁၄၆	၇၂၁	၃၅	၄၀၁၆၀
၄	ချီဖွေ	၂၁၄၅၀	၅၀	၄၇	၁၁၄	၄၇	၂၁၅၂၀
၅	ဆော့လော်	၇၄၉၉	၂၂	၁၃	၁၇	၉	၇၅၁၆
၆	အင်ဂျန်းယန်	၈၄၈၅	၂၅	၅	၁၆၃	၃၃	၈၆၃၅
ခရိုင်ချုပ်		၄၄၁၇၇၃	၃၁၁၁	၁၅၈၈	၁၀၄၃၀	၂၇၅၃	၄၅၀၉၇၃

ကိုးကွယ်သည့်ဘာသာ

၁၇။ မြစ်ကြီးနားခရိုင်တွင်နေထိုင်ကြသူများ၏ ကိုးကွယ်သည့်ဘာသာ အလိုက်လူဦးရေမှာ အောက်ပါအတိုင်း ဖြစ်ပါသည်-

စဉ်	မြို့နယ်	ဗုဒ္ဓ ဘာသာ	ခရစ်ယာန် ဘာသာ	ဟိန္ဒူ ဘာသာ	အစ္စလာမ် ဘာသာ	နတ်	အခြား	ပေါင်း
၁	မြစ်ကြီးနား	၁၀၇၉၄၀	၁၂၆၈၀၂	၃၉၂၉	၈၁၅၁	၂၇၁၉	၁၉၈	၂၄၉၇၃၉
၂	ဝိုင်းမော်	၄၁၄၃၀	၇၆၅၂၂	၄၉၄၆	၄၇၆	၂၉	-	၁၂၃၄၀၃
၃	တနိုင်း	၁၀၁၂၆	၂၉၁၉၀	၂၀	၅၅	၇၆၂	၇	၄၀၁၆၀
၄	ချီဖွေ	၂၄၀	၂၁၂၈၀	-	-	-	-	၂၁၅၂၀
၅	ဆော့လော်	၂၉	၇၄၈၇	-	-	-	-	၇၅၁၆
၆	အင်ဂျန်းယန်	၃၂၅၃	၅၃၈၂	-	-	-	-	၈၆၃၅
ခရိုင်ချုပ်		၁၆၃၀၁၈	၂၆၆၆၆၃	၈၈၉၅	၈၆၈၂	၃၅၁၀	၂၀၅	၄၅၀၉၇၃

နိုင်ငံခြားသားများနေထိုင်မှု

၁၈။ မြစ်ကြီးနားခရိုင်အတွင်း နိုင်ငံခြားသားများနေထိုင်သူဦးရေမှာ အောက်ပါအတိုင်းဖြစ်ပါသည်-

စဉ်	မြို့နယ်	နိုင်ငံခြားသားများ								
		တရုတ်	အိန္ဒိယ	ပါကစ္စတန်	ဘင်္ဂလားဒေ့ရှ်	မွတ်ဆလင်	ဂေါ်ရခါး	ထိုင်း	အခြား	ပေါင်း
၁	မြစ်ကြီးနား	၄၄၀၄	၄၉၇၀	၂၆၂၄	၆၀၅	-	-	-	၁၂၈၁၆	၂၅၄၁၉
၂	ဝိုင်းမော်	၂၅၂၉	၂၄	-	၃၈	၄၃၀	၇၁၀၂	-	-	၁၀၁၂၃
၃	တနိုင်း	-	-	-	-	-	-	-	-	-
၄	ချီဖွေ	-	-	-	-	-	-	-	-	-
၅	ဆော့လော်	-	-	-	-	-	-	-	-	-
၆	အင်ဂျန်းယန်	-	-	-	-	-	-	-	-	-
ခရိုင်ချုပ်		၆၉၃၃	၄၉၉၄	၂၆၂၄	၆၄၃	၄၃၀	၇၁၀၂	-	၁၂၈၁၆	၃၅၅၄၂

အခန်း(၅)

အုပ်ချုပ်ရေးဆိုင်ရာအချက်အလက်များ

အုပ်ချုပ်ရေးနယ်မြေဖွဲ့စည်းမှု

၁၉။ မြစ်ကြီးနားခရိုင်၏ အုပ်ချုပ်ရေးနယ်မြေဖွဲ့စည်းမှုမှာ အောက်ပါ အတိုင်းဖြစ်ပါသည်။

စဉ်	မြို့နယ်	မြို့	ရပ်ကွက်	ကျေးရွာအုပ်စု	ကျေးရွာ
၁	မြစ်ကြီးနား	၂	၃၁	၂၉	၅၈
၂	ဝိုင်းမော်	၃	၁၃	၄၀	၁၇၀
၃	တနိုင်း	၂	၁၁	၁၀	၂၇
၄	ချီဖွေ	၂	၇	၄၂	၁၁၈
၅	ဆော့လော်	၁	၁	၂၅	၁၂၅
၆	အင်ဂျန်းယန်	၁	၄	၆၃	၃၁၃
ခရိုင်ချုပ်		၁၁	၆၇	၂၀၉	၈၁၁

ရွေးကောက်ပွဲဆိုင်ရာကိစ္စရပ်များ

၂၀။ မြစ်ကြီးနားခရိုင်၏ ရွေးကောက်ပွဲဆိုင်ရာကိစ္စရပ်များအား အောက်ပါအတိုင်း ဖော်ပြအပ်ပါသည်-

(က) ခရိုင်ရွေးကောက်ပွဲကော်မရှင်အဖွဲ့ခွဲ အဖွဲ့ဝင်စာရင်း

စဉ်	အမည်	အလုပ်အကိုင်	တာဝန်
၁	ဦးသန်းဆွေ	အများယုံကြည်လေးစားခြင်းခံရသောပုဂ္ဂိုလ်	ဥက္ကဋ္ဌ
၂	ဦးမြတ်ခိုင်	အများယုံကြည်လေးစားခြင်းခံရသောပုဂ္ဂိုလ်	အဖွဲ့ဝင်
၃	ဦးခင်မောင်လွင်	အများယုံကြည်လေးစားခြင်းခံရသောပုဂ္ဂိုလ်	အဖွဲ့ဝင်
၄	ဦးအောင်ဝင်း	အများယုံကြည်လေးစားခြင်းခံရသောပုဂ္ဂိုလ်	အဖွဲ့ဝင်
၅	ဦးလာရွယ်	အများယုံကြည်လေးစားခြင်းခံရသောပုဂ္ဂိုလ်	အဖွဲ့ဝင်
၆	ဒေါ်ခင်နွဲ့မှု	အများယုံကြည်လေးစားခြင်းခံရသောပုဂ္ဂိုလ်	အဖွဲ့ဝင်
၇	ဦးမြင့်ဝင်း	လက်ထောက်ညွှန်ကြားရေးမှူး၊ခရိုင်အထွေထွေအုပ်ချုပ်ရေးဦးစီးဌာန	အဖွဲ့ဝင်
၈	ဦးငွါဇာလေး	ခရိုင်ဦးစီးမှူး၊ ခရိုင်ပြန်ကြားရေးနှင့်ပြည်သူ့ဆက်ဆံရေးဦးစီးဌာန	အဖွဲ့ဝင်
၉	ဦးအောင်မျိုးဝင်း	ခရိုင်ဦးစီးမှူး၊ ခရိုင်စိုက်ပျိုးရေးဦးစီးဌာန	အဖွဲ့ဝင်
၁၀	ဦးစိုးမြင့်	ဒုတိယညွှန်ကြားရေးမှူး၊ခရိုင်လူဝန်မှုကြီးကြပ်ရေးနှင့်ပြည်သူ့အင်အားဆိုင်ရာဦးစီးဌာန	အဖွဲ့ဝင်
၁၁	ဦးရဲအောင်	ခရိုင်ဦးစီးမှူး၊ ခရိုင်ပညာရေးဦးစီးဌာန	အဖွဲ့ဝင်

စဉ်	အမည်	အလုပ်အကိုင်	တာဝန်
၁၂	Dr.ခေါင်နော	ခရိုင်ဦးစီးမှူး၊ ခရိုင်ကျန်းမာရေးဦးစီးဌာန	အဖွဲ့ဝင်
၁၃	ဦးစံဖေ	ခရိုင်ဥပဒေအရာရှိ၊ ခရိုင်ဥပဒေရုံး	အဖွဲ့ဝင်
၁၄	ဒေါ်စန်းစန်းဝင်း	ခရိုင်စာရင်းစစ်အရာရှိ၊ ခရိုင်စာရင်းစစ်ရုံး	အဖွဲ့ဝင်
၁၅	ဦးလှမိုး	အမှုဆောင်အရာရှိ၊ မြို့နယ်စည်ပင်သာယာရေးအဖွဲ့	အဖွဲ့ဝင်

(ခ) ခရိုင်အတွင်းဆန္ဒမဲပေးပိုင်ခွင့်ရှိသူဦးရေ

စဉ်	မြို့နယ်	ကျား	မ	ပေါင်း
၁	မြစ်ကြီးနား	၁၁၃၁၇၄	၁၂၅၄၀၂	၂၃၈၅၇၆
၂	ဝိုင်းမော်	၄၆၇၃၄	၄၇၄၁၉	၉၄၁၅၃
၃	တနိုင်း	၁၇၃၃၉	၁၇၀၁၀	၃၄၃၄၉
၄	ချီဖွေ	၆၆၈၆	၆၂၇၇	၁၂၉၆၃
၅	ဆော့လော်	၂၁၂၅	၂၂၃၈	၄၃၆၃
၆	အင်ဂျန်းယန်	၁၀၂၃	၉၈၃	၂၀၀၆
ခရိုင်ချုပ်		၁၈၇၀၈၁	၁၉၉၃၂၉	၃၈၆၄၁၀

(ဂ) ခရိုင်အတွင်းနိုင်ငံရေးပါတီများ

စဉ်	ပါတီအမည်	ခရိုင်အဆင့်ပါတီ ဥက္ကဋ္ဌ အမည်	အမှုဆောင် ဦးရေ	ခရိုင်ပါတီ ဝင်ဦးရေ
၁	အမျိုးသားဒီမိုကရေစီအဖွဲ့ချုပ်ပါတီ	ဦးတင်လင်း	၁၅	-
၂	ပြည်ထောင်စုကြံ့ခိုင်ရေးနှင့်ဖွံ့ဖြိုးရေး	ဦးထွန်းဖေ	၉	-
၃	ကချင်ပြည်နယ်ပြည်သူ့ပါတီ	-	-	-
၄	ကချင်အမျိုးသားကွန်ဂရက်ပါတီ	-	-	-
၅	ခေတ်သစ်ပြည်သူ့ပါတီ	-	-	-
၆	တိုင်းရင်းသားစည်းလုံးညီညွတ်ရေးပါတီ	-	-	-
၇	တိုင်းလိုင်(ရှမ်းနီ)အမျိုးသားဖွံ့ဖြိုးတိုးတက်ရေးပါတီ	-	-	-
၈	ဒီမိုကရေစီပါတီသစ်(ကချင်)	-	-	-
၉	နာဂအမျိုးသားပါတီ	-	-	-
၁၀	ပြည်ထောင်စုကောင်းကျိုးဆောင်ပါတီ	-	-	-
၁၁	ပြည်သူ့အကျိုးပြု ကျောင်းသားများပါတီ	-	-	-



စဉ်	ပါတီအမည်	ခရိုင်အဆင့်ပါတီ ဥက္ကဋ္ဌ အမည်	အမှုဆောင် ဦးရေ	ခရိုင်ပါတီ ဝင်ဦးရေ
၁၂	ရှမ်းတိုင်းရင်းသားများဒီမိုကရက်တစ်ပါတီ	-	-	-
၁၃	ရှမ်းတိုင်းရင်းသားများ ဒီမိုကရေစီအဖွဲ့ချုပ်ပါတီ	-	-	-
၁၄	ရှမ်းနီ(တိုင်းလျန်)နှင့် သွေးစည်းညီညွတ်ရေးပါတီ	-	-	-
၁၅	လီဆူအမျိုးသားဖွံ့ဖြိုးတိုးတက်ရေးပါတီ(ဒူးလေးပါတီ)	-	-	-
၁၆	လော်ဝေါ်အမျိုးသားစည်းလုံးညီညွတ်ရေးနှင့်ဖွံ့ဖြိုးရေးပါတီ	-	-	-
၁၇	အမျိုးသားဒီမိုကရေစီအင်အားစုပါတီ	-	-	-

(ဃ) ခရိုင်အတွင်း ရွေးချယ်ခံရသော လွှတ်တော်ကိုယ်စားလှယ်များ(ဦးရေ)

စဉ်	မြို့နယ်	အမျိုးသား လွှတ်တော်	ပြည်သူ့ လွှတ်တော်	တိုင်း/ပြည်နယ် လွှတ်တော်	
				မဲဆန္ဒ(၁)	မဲဆန္ဒ(၂)
၁	မြစ်ကြီးနား	၁	၁	၁	၁
၂	ပိုင်းမော်	၁	၁	၁	၁
၃	တနိုင်း	၁	၁	၁	၁
၄	ချီဖွေ	၁	၁	၁	၁
၅	ဆော့လော်		၁	၁	၁
၆	အင်ဂျန်းယန်		၁	၁	၁
ခရိုင်ချုပ်		၄	၆	၆	၆

အခန်း(၆)

စီးပွားရေးဆိုင်ရာအချက်အလက်

စီးပွားရေးဆိုင်ရာခြုံငုံသုံးသပ်ချက်

၂၁။ မြစ်ကြီးနားခရိုင်သည် မြန်မာနိုင်ငံ၏ မြောက်ဘက်ပိုင်းတွင် တည်ရှိပြီး၊ စီးပွားရေးအရ အချက်အခြာကျသော ဒေသတစ်ခုဖြစ်ပါသည်။ မြစ်ကြီးနားခရိုင် အတွင်းရှိဒေသခံ ပြည်သူ့လူထုသည် စိုက်ပျိုးရေးလုပ်ငန်းနှင့်ဝန်ဆောင်မှုလုပ်ငန်းကို အဓိကလုပ်ကိုင် ဆောင်ရွက်ကြပါသည်။ မြစ်ကြီးနားခရိုင်သည် ကုန်းလမ်း၊ ရေလမ်း၊ လေကြောင်းလမ်းများဆုံရာ လမ်းမပေါ်တွင်တည်ရှိ၍ လမ်းပန်းဆက်သွယ်ရေး ကောင်မွန်းသောဒေသ ဖြစ်ပါသည်။ မြစ်ကြီးနားခရိုင်၏ အဓိကထွက်ကုန်မှာ စပါးဖြစ်ပါသည်။ မြစ်ကြီးနားခရိုင်၏ အဓိကထွက်ကုန်

မှာ ဆန်စပါးဖြစ်ပါသည်။ ဆီနှင့် လှေသုံးကုန်ပစ္စည်းများ ကိုမန္တလေးတိုင်းဒေသမှ တင်သွင်းရပါသည်။

### မြေအသုံးချမှု

၂၂။ မြစ်ကြီးနားခရိုင်၏ မြေအမျိုးအစားအလိုက် အသုံးချထားသည့် ဧကအား အောက်ပါအတိုင်းဖော်ပြအပ်ပါသည်-

စဉ်	မြေအမျိုးအစား	ဧရိယာ(ဧက)
၁	အသားတင်စိုက်ပျိုးမြေ	၂၄၆၇၅၄
	(က)လယ်မြေ	၈၃၂၂၈
	(ခ) ယာမြေ	၆၉၆၇၆
	(ဂ) ကိုင်း/ကျွန်းမြေ	၉၂၆၉
	(ဃ)ဥယျာဉ်မြေ	၇၆၀၅၂
	(င) တောင်ယာမြေ	၈၅၂၉
၂	လှုပ်ထားမြေ	၃၈၇၀၄
၃	စားကျက်မြေ	၃၄၀၂
၄	စက်မှုလုပ်ငန်းသုံးမြေ	၂၃၅
၅	မြို့မြေ	၁၈၆၇၁
၆	ရွာမြေ	၁၀၀၇၄
၇	အခြားမြေ	၁၉၈၉၇၇
၈	ကြိုးဝိုင်း/ကြိုးပြင်ကာကွယ်တောမြေ	၉၀၆၁၆၆
၉	ပိတောင်ဘေးမဲ့တော	၃၀၁၆၅
၁၀	အင်ဒိုင်းဘွမ်အမျိုးသားဥယျာဉ်	၇၄၂၆၀
၁၁	ဘေးမဲ့ကာကွယ်တော	၂၁၀၆၂၄၀
၁၂	တောရိုင်းမြေ	၁၃၈၀၉၇၄
၁၃	မြေရိုင်း	၃၅၃၂၅၄၂
၁၄	စိုက်ပျိုးခြင်းမပြုနိုင်သောမြေ	၂၁၃၉၉၅
	ခရိုင်ချုပ်	၈၇၆၁၁၅၉

ဆည်မြောင်းတာဝန်များနှင့် ဆည်ရေသောက်ဧရိယာ

၂၃။ မြစ်ကြီးနားခရိုင်ရှိ ဆည်မြောင်းတာဝန်များနှင့် ဆည်ရေသောက်ဧရိယာမှာ အောက်ပါအတိုင်းဖော်ပြအပ်ပါသည်-

(က) ကိုယ့်အားကိုယ်ကိုးဆည်များ

စဉ်	မြို့နယ်	ကွန်ကရစ်	ကျောက်စီ	လက်ရိုက်	သစ်/မြေသား	ရေလွှဲ	ပေါင်း	အကျိုးပြုဧက
၁	မြစ်ကြီးနား	၅	၄	-	-	၂	၁၁	၂၀၂၅
၂	ဝိုင်းမော်	၂၂	-	-	၁	၁၃	၃၆	၄၄၉၃
၃	တနိုင်း	-	-	-	-	-	-	-
၄	ချီဖွေ	-	-	-	-	-	-	-
၅	ဆော့လော်	-	-	-	-	-	-	-
၆	အင်ဂျန်းယန်	-	-	-	-	-	-	-
ခရိုင်ချုပ်		၂၇	၄	-	၁	၁၅	၄၇	၆၅၁၈

(ခ) မြစ်ရေတင်စီမံကိန်းများ

စဉ်	မြို့နယ်	စီမံကိန်းအရေအတွက်	အကျိုးပြုဧက
၁	မြစ်ကြီးနား	-	-
၂	ဝိုင်းမော်	-	-
၃	တနိုင်း	-	-
၄	ချီဖွေ	-	-
၅	ဆော့လော်	-	-
၆	အင်ဂျန်းယန်	-	-
ခရိုင်ချုပ်		ဖော်ပြရန်မရှိပါ။	

## (ဂ) တာတမံများ/ ရေထိန်းတံခါး

စဉ်	မြို့နယ်	တာတမံ အရေ အတွက်	ရေထိန်း တံခါးအရေ အတွက်	ကာကွယ် သည့် မြစ်၊ ချောင်း	အကျိုး ပြုဧက
၁	မြစ်ကြီးနား	-	-	-	-
၂	ဝိုင်းမော်	-	-	-	-
၃	တနိုင်း	-	-	-	-
၄	ချီဖွေ	-	-	-	-
၅	ဆော့လော်	-	-	-	-
၆	အင်ဂျန်းယန်	-	-	-	-
ခရိုင်ချုပ်		ဖော်ပြရန်မရှိပါ။			

စိုက်ပျိုးရေးလုပ်ငန်း

၂၄။ မြစ်ကြီးနားခရိုင်၏စိုက်ပျိုးရေးလုပ်ငန်း ဆောင်ရွက်နိုင်မှု အခြေ အနေမှာ အောက်ပါအတိုင်းဖြစ်ပါသည်-

(က) အဓိကသီးနှံ(၁၀)မျိုး စိုက်ပျိုးထုတ်လုပ်မှု

စဉ်	သီးနှံ အမည်	၂၀၁၉-၂၀၂၀ လျာထားဧက		၂၀၁၉-၂၀၂၀ ခုနှစ်			
				စိုက်	ရိတ်	နှုန်း	အထွက် (တင်း)
၁	စပါးပေါင်း	နွေ	၂၄	၂၆	၂၆	၈၁.၅၀	၂၁၁၉
		မိုး	၉၉၆၉၉	၉၈၈၀၅	၉၈၇၉၃	၆၂.၄၉	၆၁၇၃၂၅၄
၂	မြေပဲ	မိုး	၇၄	၆၇	၆၇	၂၄.၃၀	၁၆၂၈
		ဆောင်း	၂၆၁	၂၃၃	၂၃၃	၅၁.၆၂	၁၂၀၂၈
၃	နှမ်း	မိုး	၁၄၈၅	၁၆၀၆	၁၅၉၅	၁၃.၀၆	၂၀၈၃၃
		ဆောင်း	၈၂၈၂	၁၀၇၇၂	၁၀၇၇၂	၁၂.၃၀	၁၃၂၄၆၄
၄	နေကြာ	-	-	၅	၅	၂၀.၆၀	၁၀၃

စဉ်	သီးနှံ အမည်	၂၀၁၉-၂၀၂၀ လျာထားဧက		၂၀၁၉-၂၀၂၀ ပြည့်နှစ်			
				စိုက်	ရိတ်	နှုန်း	အထွက် (တင်း)
၅	မတ်ပဲ	ဆောင်း	၁၅၅	၁၅၅	၁၅၅	၁၀.၅၂	၁၆၃၀
၆	ပဲတီစိမ်း	မိုး	၄၀	-	-	-	-
		ဆောင်း	၁၀၁	၄၈	၄၈	၁၂.၀၄	၅၇၈
၇	ပဲစင်းငုံ	မိုး	၃၀၆	၂၆၁	၂၆၁	၁၄.၄၈	၃၇၇၈
၈	ဝါ	-	-	-	-	-	-
၉	ကြံ	-	၂၅	၂၀	၂၀	၁၈.၀၅	၃၆၁
၁၀	အစေ့ထုတ်ပြောင်း	မိုး	၂၂၈၅၄	၂၈၀၂၁	၁၉၂၇၃	၅၄.၄၄	၁၀၄၉၂၄၃
		ဆောင်း	၁၅၁၆၈	၁၃၅၁၄	၁၃၅၁၄	၆၃.၃၃	၈၅၅၈၅၃

(ခ) နှစ်ရှည်သီးနှံစိုက်ပျိုးမှုအခြေအနေ

စဉ်	မြို့နယ်	နှစ်ရှည်ပင်စိုက်ကေ										
		ရာဘာ	လိမ္မော်	ကော်ဖီ	ရှောက် / သံပရာ	သစ်ကြား	လဖက် / ရှောက်ချို	ရှောက်ကောင်း	သစ်တော်	ကြံ	အုန်းသီး	ကွမ်းသီး
၁	မြစ်ကြီးနား	၃၁၈၈၈	-	၃၁၆	-	-	၆၃	၂၄၄	-	၆	၃၄၉	၄၄၂
၂	ဝိုင်းမော်	၁၄၄၁၀	-	-	-	-	၁၃၁	-	-	-	-	-
၃	တနိုင်း	၆၉	၂၀၉	၃၅	၈၉	-	၇၉	၁၅	-	-	-	-
၄	ချိုဖွေ	-	၆၅	၅၂	-	၂၅၉၁	၁၆၈	-	၂၅	-	-	-
၅	ဆော့လော်	-	၅၇	၃၈	-	၅၈၄	၄၃	-	-	-	-	-
၆	အင်ဂျန်းယန်	၉၃၈	-	-	-	-	၁၃	-	-	-	-	-
ခရိုင်ချုပ်		၄၇၃၀၅	၃၃၁	၄၄၁	၈၉	၃၁၇၅	၄၉၇	၂၅၉	၂၅	၆	၃၄၉	၄၄၂



(ဂ) အခြားဈေးကွက်ဝင်သီးနှံများ စိုက်ပျိုးမှု

စဉ်	မြို့နယ်	သီးနှံစိုက်ဧက												
		ကြက်သွန်ခဲ	ကြက်သွန်ဖြူ	ငှက်	ပန်းနှမ်း	မုန်ညှင်း	ပဲပုတ်	ဟင်းသီး ဟင်းရွက်	အာလူး	ပြောင်း	ငှက်ပျော	ပိလောဝီနံ	ကျန်အခြားပဲ	ဂျင်း
၁	မြစ်ကြီးနား	၉၆	၁၃၀	-	-	-	-	-	၁၀၅၄	-	-	-	-	၉၈
၂	ဝိုင်းမော်	၁၅	၁၈	-	၃၇၉၄	-	-	၃၁၂၁	၂၇၂	-	-	-	-	-
၃	တနိုင်း	-	-	၅၄	-	-	-	၉၅၇	-	၁၆၅	၉၉၆	၁၀၃၃၂	၄၂	-
၄	ချိုဖွေ	-	-	၃၇	-	-	-	-	၂၆	-	-	-	-	-
၅	ဆော့လော်	-	-	-	-	-	-	-	-	-	-	-	-	-
၆	အင်ဂျန်းယန်	-	-	-	-	-	-	-	-	-	-	-	-	-
	ခရိုင်ချုပ်	၁၁၁	၁၄၈	၉၁	၃၇၉၄	-	-	၄၀၇၈	၁၃၅၂	၁၆၅	၉၉၆	၁၀၃၃၂	၄၂	၉၈

(ဃ) လယ်ယာသုံးစက်ကိရိယာများသုံးစွဲမှု

ဇယား	မြို့နယ်	အစိုးရ							ပုဂ္ဂလိက						
		လယ်ထွန်စက်	လက် တွန်းထွန်စက်	မျိုးစေ့ချစက်	Combine Harvester	ရိတ်သိမ်းစက်	ချွေလှေ့စက်	ရေစုပ်စက်	လယ်ထွန်စက်	လက်တွန်းထွန်စက်	မျိုးစေ့ချစက်	Combine	ရိတ်သိမ်းစက်	ချွေလှေ့စက်	ရေစုပ်စက်
၁	မြစ်ကြီးနား	၁၃	၄	-	၂	၁	၁	၂	-	၆၀	၁၃၆၆	၈	-	၂၅	၁၆၆
၂	ပိုင်းမော်	၅	၅	-	၁	-	-	-	၃၄	၉၅၂	-	၂	၃၆	၁၂၇	၈၈
၃	တနိုင်း	၅	-	-	၁	-	-	-	၃၅	၄၃၉	-	၁	၂၄	၂၁	၈
၄	ချီဖွေ	-	-	-	-	-	-	-	-	-	-	-	-	-	-
၅	ဆော့လော်	-	-	-	-	-	-	-	-	-	-	-	-	-	-
၆	အင်ဂျန်းယန်	-	-	-	-	-	-	-	-	-	-	-	-	-	-
ခရိုင်ချုပ်		၂၃	၉	-	၄	၁	၁	၂	၆၉	၁၄၅၁	၁၃၆၆	၁၁	၆၀	၁၇၃	၂၆၂

(င) လယ်ယာသုံးထွက်ထယ်နှင့် ကျွဲ၊ နွားကောင်ရေ

စဉ်	မြို့နယ်	ထည်အရေ အတွက်	ထွန်အရေ အတွက်	ကျွဲ ကောင်ရေ	နွား ကောင်ရေ
၁	မြစ်ကြီးနား	၁၃၅၀	၁၁၀၀	၁၉၀၀	၈၀၀
၂	ဝိုင်းမော်	၈၄၀၁	၁၀၅၀၈	၁၅၃၄	၅၉၆၆
၃	တနိုင်း	၄၇၇	၄၇၂	၈၉၂၆	၁၀၈၄၀
၄	ချီဖွေ	၂၆၉	၂၇၃	၉၂၉	၃၀၆၆
၅	ဆော့လော်	၈၉	၈၉	၁၀၄၃	၁၆၈၉
၆	အင်ဂျန်းယန်	၁၅၉	၁၅၉	၁၀၅၄	၁၁၅၉
ခရိုင်ချုပ်		၁၀၇၄၅	၁၂၆၀၁	၁၅၃၈၆	၂၃၅၂၀

(စ) ဒေသတွင်း ဆန်ဖူလုံမှုရာခိုင်နှုန်း

စဉ်	မြို့နယ်	စပါးအထွက် တင်းပေါင်း	ဝမ်းစာကျန်ရှိမှု တင်းပေါင်း	ဝမ်းစာ လိုအပ်မှု (တင်း)	ဆန်ဖူလုံမှု (%)
၁	မြစ်ကြီးနား	၁၆၂၅၂၅	(-) ၁၅၂၂၇၅၀	၃၁၄၇၉၅၂	၅၁.၆၃
၂	ဝိုင်းမော်	၂၈၄၁၄၃၆	(+) ၁၀၉၉၈၇၈	၁၇၄၁၅၅၈	၁၆၃.၁၅
၃	တနိုင်း	၉၂၂၇၅၂	(+) ၃၁၀၈၁၆	၆၁၁၉၃၆	၁၅၀.၇၉
၄	ချီဖွေ	၆၈၃၃၆	(-) ၂၅၂၃၃၄	၃၂၀၆၇၀	၂၁.၃၁
၅	ဆော့လော်	၆၀၂၈၅	(-) ၅၆၉၀၀	၁၁၇၁၈၅	၅၁.၄၄
၆	အင်ဂျန်းယန်	၁၇၇၅၈၅	(+) ၂၇၉၃၂	၁၄၉၆၅၃	၁၁၈.၆၆
ခရိုင်ချုပ်		၅၆၉၅၅၉၆	(-) ၃၉၃၃၅၈	၆၀၈၈၉၅၄	၉၃.၅၄

(ဆ) ဆီဖူလုံမှုရာခိုင်နှုန်း

စဉ်	မြို့နယ်	ဆီထွက်ရှိမှု (မက်/တန်)	ဆီလိုအပ်မှု (ပိဿာ)	ဆီဖူလုံမှု %
၁	မြစ်ကြီးနား	၂၁၆၉.၇၅	၁၄၉၈၅၁၈.၃၃	၉၈၈.၆၇
၂	ဝိုင်းမော်	၁၀၈၉.၉	၆၃၁၉၉၈.၇၃	၁၀၅.၆၀
၃	တနိုင်း	၅၇၈.၁၁	၂၇၂၄၂၇.၈၂	၁၂၉.၉၅
၄	ချီဖွေ	၂၃.၅၇	၁၆၄၁၂၀.၅၂	၈.၇၉
၅	ဆော့လော်	၂၂.၇	၄၅၂၁၈.၈၈	၃၀.၇၄
၆	အင်ဂျန်းယန်	၄.၀၀	၅၂၀၅၃.၁၅	၄.၇၀
ခရိုင်ချုပ်		၃၈၈၈.၀၃	၂၆၆၄၃၃၇.၄၃	၈၉.၃၆

မွေးမြူရေးလုပ်ငန်းများ

၂၅။ မြစ်ကြီးနားခရိုင်၏ မွေးမြူရေးလုပ်ငန်းဆောင်ရွက်နိုင်မှု အခြေအနေ မှာ အောက်ပါအတိုင်းဖြစ်ပါသည်-

(က) မွေးမြူရေးဇုန်များ

စဉ်	မြို့နယ်	ဇုန်အမည်	မွေးမြူသည့်အမျိုးအစားနှင့်ကောင်ရေ							
			ကွဲ	နွား	သိုး	ဆိတ်	ဝက်	ကြက်	ဘဲ	ငှက်
၁	မြစ်ကြီးနား	-	-	-	-	-	-	-	-	-
၂	ဝိုင်းမော်	-	-	-	-	-	-	-	-	-
၃	တနိုင်း	-	-	-	-	-	-	-	-	-
၄	ချီဖွေ	-	-	-	-	-	-	-	-	-
၅	ဆော့လော်	-	-	-	-	-	-	-	-	-
၆	အင်ဂျန်းယန်	-	-	-	-	-	-	-	-	-
ခရိုင်ချုပ်		ဖော်ပြရန်မရှိပါ။								

(ခ) ခရိုင်မွေးမြူရေး (ကောင်ရေ)

စဉ်	မြို့နယ်	ခုနှစ်	ကျွဲ	နွား	ဝက်	သိုး/ ဆိတ်	ကြက်	ဘဲ	ငုံး
၁	မြစ်ကြီးနား	၂၀၁၉-၂၀	၆၂၅၃	၁၅၄၁၀	၁၆၂၉၅	၄၀၄၁	၁၉၂၄၁၇၀	၁၉၉၄	-
၂	ဝိုင်းမော်	၂၀၁၉-၂၀	၂၀၄၉၉	၉၁၆၇၅	၁၃၇၆၁	၉၄၆၆၈	၄၂၄၁၆၄	၆၁၄	-
၃	တနိုင်း	၂၀၁၉-၂၀	၈၉၂၆	၁၀၈၄၀	၁၁၂၁၇	၁၀၃၃	၆၈၆၆၉	၃၂၃၀	-
၄	ချီဖွေ	၂၀၁၉-၂၀	၁၀၂၄	၆၇၉၈	၁၅၄၈၁	၁၂၃၃၁	၄၂၁၀၂၁	-	-
၅	ဆော့လော်	၂၀၁၉-၂၀	၁၉၀၁	၆၉၆၀	၆၆၇၂	၂၀၀၁	၂၀၄၃၉	-	-
၆	အင်ဂျန်းယန်	၂၀၁၉-၂၀	-	-	-	-	-	-	-
ခရိုင်ချုပ်		၂၀၁၉-၂၀	၃၈၆၀၃	၁၃၁၆၈၃	၆၃၄၂၆	၁၁၄၀၇၄	၂၈၅၈၄၆၃	၅၈၃၈	-

(ဂ) ခရိုင်အသားထုတ်လုပ်မှု(ပိဿာ)

စဉ်	မြို့နယ်	ခုနှစ်	ကျွဲ	နွား	ဝက်	သိုး/ဆိတ်	ကြက်	ဘဲ	ငုံး
၁	မြစ်ကြီးနား	၂၀၁၉-၂၀	၆၃၁	၁၉၇၈	၅၂၈၅	၂၉၂	၆၄၀၁၁	၂၈၈	၉၄
၂	ဝိုင်းမော်	၂၀၁၉-၂၀	၂၀၆၁၃	၉၈၄၅၉	၃၀၀၂၂	၈၅၁၉၅၅	၄၄၂၁၀၂	၅၆၉	၁၅၅၀
၃	တနိုင်း	၂၀၁၉-၂၀	၁၆၉၃၇	၁၂၃၈၁	၆၃၃၂၅	၃၀၀၂	၉၉၉၁၁	၁၆၇၃	-

စဉ်	မြို့နယ်	ခုနှစ်	ကျွဲ	နွား	ဝက်	သိုး/ဆိတ်	ကြက်	ဘဲ	ငုံး
၄	ချီဖွေ	၂၀၁၉-၂၀	၃၃၂၄	၃၄၃၄	၈၆၇၆၉	၃၁၄	၁၀၇၂၂၂	-	-
၅	ဆော့လော်	၂၀၁၉-၂၀	-	-	-	-	-	-	-
၆	အင်ဂျန်းယန်	၂၀၁၉-၂၀	-	-	-	-	-	-	-
ခရိုင်ချုပ်		၂၀၁၉-၂၀	၂၂၇၀၂၃	၁၁၆၂၅၂	၁၈၅၄၀၁	၈၅၅၅၆၃	၇၁၃၂၄၆	၂၅၃၀	၁၆၄၄

(ဃ) ခရိုင် ကြက်/ ဘဲ/ ငုံး ဥထုတ်လုပ်မှု (လုံး)

စဉ်	မြို့နယ်	ခုနှစ်	ကြက်ဥ	ဘဲဥ	ငုံးဥ
၁	မြစ်ကြီးနား	၂၀၁၉-၂၀	၅၈၆၄၉၃၆	၂၅၄၆၄	၂၃၅၂၉၀၀
၂	ဝိုင်းမော်	၂၀၁၉-၂၀	၂၃၅၂၈၆၆	၁၃၃၈၀	-
၃	တနိုင်း	၂၀၁၉-၂၀	၅၀၂၂၉၃	၄၁၅၀၀	-
၄	ချီဖွေ	၂၀၁၉-၂၀	၉၅၂၃၆၄	-	-
၅	ဆော့လော်	၂၀၁၉-၂၀	-	-	-
၆	အင်ဂျန်းယန်	၂၀၁၉-၂၀	-	-	-
ခရိုင်ချုပ်		၂၀၁၉-၂၀	၉၆၇၂၄၅၉	၈၀၃၄၄	၂၃၅၂၉၀၀

(င) ခရိုင်နို့ထွက်ပစ္စည်းထုတ်လုပ်မှု

စဉ်	မြို့နယ်	ခုနှစ်	နို့စားနွား (ကောင်ရေ)	နို့ထွက်ပိဿာ
၁	မြစ်ကြီးနား	၂၀၁၉-၂၀	၂၃၇၅၅	၁၃၀၀၅၈၂၈
၂	ဝိုင်းမော်	၂၀၁၉-၂၀	၁၅၄၅၇	၅၈၃၉၈၇၅
၃	တနိုင်း	၂၀၁၉-၂၀	၁၂	၉၃၈၄
၄	ချီဖွေ	၂၀၁၉-၂၀	-	-
၅	ဆော့လော်	၂၀၁၉-၂၀	-	-
၆	အင်ဂျန်းယန်	၂၀၁၉-၂၀	-	-
ခရိုင်ချုပ်		၂၀၁၉-၂၀	၃၉၂၂၄	၁၃၅၈၅၅၀၈၇

(စ) ခရိုင်ငါး၊ ပုစွန်မွေးမြူမှု အခြေအနေ

စဉ်	မြို့နယ်	ငါး			ပုစွန်		
		အရေ အတွက် (ကန်)	ဧက	ထုတ်လုပ်မှု (ပိဿာ)	အရေ အတွက် (ကန်)	ဧက	ထုတ် လုပ်မှု (ပိဿာ)
၁	မြစ်ကြီးနား	၁၃၃	၁၀၂.၀၆၄	၈၁.၁၀၀	-	-	-
၂	ဝိုင်းမော်	၁၇၅	၁၀၂၈.၆၉	၁၀၇၀.၇၆	-	-	-
၃	တနိုင်း	၅	၉.၇၈	၈၃၇၀	-	-	-
၄	ချီဖွေ	-	-	-	-	-	-
၅	ဆော့လော်	-	-	-	-	-	-
၆	အင်ဂျန်းယန်	-	-	-	-	-	-
ခရိုင်ချုပ်		၃၁၃	၁၁၄၀.၅၃၄	၉၅၂၁.၈၆	-	-	-

(ဆ) ရေချိုရေငန်ငါးဖမ်းလုပ်ငန်းမှ အသားထုတ်မှု(တန်)

စဉ်	မြို့နယ်	ငါး			ပုစွန်		
		လေလံ အရေ အတွက်	လုပ်ငန်း အရေ အတွက်	ထုတ်လုပ်မှု (တန်)	လေလံ အရေ အတွက်	လုပ်ငန်း အရေအတွက်	ထုတ်လုပ်မှု (တန်)
၁	မြစ်ကြီးနား	၁၁	၁၀	၈၃၅.၇၀၀	-	-	-
၂	ဝိုင်းမော်	၆	၆	၄၅၀	-	-	-
၃	တနိုင်း	၄၈	၃၃	၂၃၆၀.၄၂	-	-	-
၄	ချီဖွေ	-	-	-	-	-	-
၅	ဆော့လော်	-	-	-	-	-	-
၆	အင်ဂျန်းယန်	-	-	-	-	-	-
ခရိုင်ချုပ်		၆၅	၄၉	၃၆၄၆.၁၂	-	-	-



**စက်မှုလက်မှုလုပ်ငန်း**

၂၆။ မြစ်ကြီးနားခရိုင်၏ စက်မှုလက်မှုလုပ်ငန်း ဆောင်ရွက်နိုင်မှု အခြေအနေမှာ အောက်ပါအတိုင်းဖြစ်ပါသည်-

(က) စက်မှုဇုန်များ

စဉ်	မြို့နယ်	စက်မှုဇုန်အမည်	စက်ရုံအရေအတွက်
၁	မြစ်ကြီးနား	စက်မှုရုပ်ကွက်	၇
၂	ဝိုင်းမော်	-	-
၃	တနိုင်း	-	-
၄	ချီဖွေ	-	-
၅	ဆော့လော်	-	-
၆	အင်ဂျန်းယန်	-	-
ခရိုင်ချုပ်			၇

(ခ) ခရိုင်ရှိစက်ရုံများ

စဉ်	မြို့နယ်	စက်ရုံအရေအတွက်	နိုင်ငံပိုင်	ပုဂ္ဂလိကပိုင်	လုပ်သားအင်အား
၁	မြစ်ကြီးနား	၁၉	-	၁၉	၁၈၀
၂	ဝိုင်းမော်	-	-	-	-
၃	တနိုင်း	၉	-	၉	၁၉
၄	ချီဖွေ	-	-	-	-
၅	ဆော့လော်	-	-	-	-
၆	အင်ဂျန်းယန်	-	-	-	-
ခရိုင်ချုပ်		၂၈	-	၂၈	၁၉၉

(ဂ) ခရိုင်ရှိအလုပ်ရုံများ

စဉ်	မြို့နယ်	အလုပ်ရုံ အရေအတွက်	နိုင်ငံပိုင်	ပုဂ္ဂလိကပိုင်	လုပ်သား အင်အား
၁	မြစ်ကြီးနား	၁၉၄	-	၁၉၄	၁၆၅၀
၂	ဝိုင်းမော်	-	-	-	-
၃	တနိုင်း	-	-	-	-
၄	ချီဖွေ	-	-	-	-
၅	ဆော့လော်	-	-	-	-
၆	အင်ဂျန်းယန်	-	-	-	-
ခရိုင်ချုပ်		၁၉၄	-	၁၉၄	၁၆၅၀

(ဃ) ခရိုင်ရှိ အိမ်တွင်းစက်မှုလက်မှုလုပ်ငန်းများ

စဉ်	မြို့နယ်	လုပ်ငန်းအမျိုးအစား							
		ယက္ကန်း	စက်ချုပ်	မုန့်	ပန်းတိမ်	ပန်းပဲ	သနပ်ခါး	ရွှေဆိုင်	တွင်ဂဟေ
၁	မြစ်ကြီးနား	၂၃၆	၄၆	၁၉	၄၆	၃	-	-	၂
၂	ဝိုင်းမော်	၂	၁၈	၂	၃	၆	-	-	-
၃	တနိုင်း	-	၈	၂	၁၀	၁	-	၄	-
၄	ချိုဖွေ	-	-	၁	-	-	-	-	-
၅	ဆော့လော်	-	-	-	-	-	-	-	-
၆	အင်ဂျန်းယန်	-	-	-	-	-	-	-	-
ခရိုင်ချုပ်		၂၃၈	၇၂	၂၄	၅၉	၁၀	-	၄	၂

သစ်တောလုပ်ငန်းဆောင်ရွက်မှုအခြေအနေ

၂၇။ မြစ်ကြီးနားခရိုင်၏ သစ်တောလုပ်ငန်းနှင့်ပတ်သက်သောအချက် အလက်များမှာ အောက်ပါအတိုင်း ဖြစ်ပါသည်-

(က) သစ်တောများ

စဉ်	မြို့နယ်	ကြိုးဝိုင်း(ဧက)	ကြိုးပြင်(ဧက)	ဧကပေါင်း	ပေါက်ရောက်သည့် အပင်အမျိုးအစားပေါင်း
၁	မြစ်ကြီးနား	၁၅၄၂၂၉.၄	၉၆၄၄၉.၁၉	၂၅၀၆၇၈.၅၉	ကျွန်း၊ သဗ်န်း၊ တမလန်း၊ စကားဝါ၊ တောင်တမာ၊ ထင်းရှူး၊ ကညင်၊ ရေမနေ၊ ထောက်ကြံ့၊ ပိုးစာ၊ ဘိုင်၊ သဖန်း၊ စက္ကတုံး၊ ဝါးအမျိုးမျိုး စသည့်အပင်များ၊
၂	ဝိုင်းမော်	၉၇၆၇၂.၅၆	၁၇၁၆၇၇.၆	၂၆၉၃၅၀.၁၆	ဝါး၊ ဝါးပေါက်၊ ယမနေ၊ လောက်ယား၊ ဖက်ဖန် စသည့်အပင်များ၊
၃	တနိုင်း	-	-	-	-
၄	ချီဖွေ	-	-	-	
၅	ဆော့လော်	-	-	-	
၆	အင်ဂျန်းယန်	-	-	-	
ခရိုင်ချုပ်		၂၅၁၉၀၁.၉၆	၂၆၈၁၂၆.၇၉	၅၂၀၀၂၈.၇၅	

(ခ) စီးပွားဖြစ်သစ်တောစိုက်ခင်း

စဉ်	မြို့နယ်	စိုက်ပျိုးသူဦးရေ	နိုင်ငံပိုင် (ဧက)	ပုဂ္ဂလိကပိုင် (ဧက)	စိုက် ဧကပေါင်း	အပင် ပေါင်း
၁	မြစ်ကြီးနား	၁	၁	-	၅၀	၄၀၅၀၀
၂	ဝိုင်းမော်	၁၃	-	၇၅၀	၇၅၀	၁၅၀၀၀
၃	တနိုင်း	-	-	-	-	-
၄	ချီဖွေ	-	-	-	-	-
၅	ဆော့လော်	-	-	-	-	-
၆	အင်ဂျန်းယန်	-	-	-	-	-
ခရိုင်ချုပ်		၁၄	၁	၇၅၀	၈၀၀	၅၅၅၀၀

(ဂ) သစ်ထုတ်လုပ်မှု

စဉ်	မြို့နယ်	ထုတ်လုပ်သစ်အမျိုးအစား						ထုတ်လုပ်မှု (တန်ပေါင်း)
		ကျွန်း	ပျဉ်းကတိုး	ပိတောက်	ကညင်	အင်/ကြင်း	အခြား	
၁	မြစ်ကြီးနား	-	-	-	-	-	-	-
၂	ဝိုင်းမော်	-	-	-	-	-	-	-
၃	တနိုင်း	-	-	-	-	-	-	-
၄	ချီဖွေ	-	-	-	-	-	-	-

စဉ်	မြို့နယ်	ထုတ်လုပ်သစ်အမျိုးအစား						ထုတ်လုပ်မှု (တန်ပေါင်း)
		ကျွန်း	ပျဉ်းကတိုး	ပိတောက်	ကညင်	အင်/ကြင်း	အခြား	
၅	ဆော့လော်	-	-	-	-	-	-	-
၆	အင်ဂျန်းယန်	-	-	-	-	-	-	-
ခရိုင်ချုပ်		ဖော်ပြရန်မရှိပါ။						

(ဃ) သစ်တောထွက်ပစ္စည်းများ

စဉ်	မြို့နယ်	သစ်တောထွက်ပစ္စည်းအမျိုးအမည်										
		ထင်း (ကုဗတန်)	မီးသွေး (ကုဗတန်)	ဝါး(လုံး)	ခနဲ(ဖျစ်)	အင်တွဲ/ပွဲညက် (ပိဿာ)	သစ်ခေါက် (ပိဿာ)	သစ်ခွ(ပိဿာ)	လျှော်(ပိဿာ)	ကြိမ်(ပိဿာ)	ပျားရည် (ပိဿာ)	ပျားဖယောင်း (ပိဿာ)
၁	မြစ်ကြီးနား	၆၀၀၀	၂၃၀၀	၁၀၀၀	၆၅	၇၅၀၀	၈၄၁၃	-	၉၀	၉၈၄	၆၁၀	၄၀
၂	ပိုင်းမော်	၄၄၀၀	၁၁၄၅.၅၄	၁၆၁၀	၄၂	-	-	-	၁၁၀	-	၃၆၅	၂၀
၃	တနိုင်း	၉၈၈	၆၅၀	၁၂၀	၇.၈	၉၀၀	၁၂၄၄	-	-	၃၀၀	၇၅	-
၄	ချီဖွေ	-	-	-	-	-	-	-	-	-	-	-
၅	ဆော့လော်	-	-	၆၀၀၀၀၀	-	-	-	-	-	-	-	-
၆	အင်ဂျန်းယန်	-	-	-	-	-	-	-	-	-	-	-
ခရိုင်ချုပ်		၁၁၃၈၈	၄၀၉၅.၅၄	၆၀၂၇၃၀	၁၁၄.၈	၈၄၀၀	၉၆၅၇		၂၀၀	၁၂၈၄	၁၀၅၀	၆၀

တွင်းထွက်ပစ္စည်းထုတ်လုပ်မှုလုပ်ငန်း

၂၈။ မြစ်ကြီးနားခရိုင်၏ တွင်းထွက်ပစ္စည်းထုတ်လုပ်မှုလုပ်ငန်းနှင့် ပတ်သက်သော အချက်အလက်များမှာ အောက်ပါအတိုင်းဖြစ်ပါသည်-

(က) ဓါတ်သတ္တုတူးဖော်ထုတ်လုပ်မှု

စဉ်	မြို့နယ်	သတ္တုအမျိုးအစားလိုက် ထုတ်လုပ်မှု					
		ရွှေ (ပိဿာ)	ဗွေ (ပိဿာ)	ကြေး (ပိဿာ)	ခဲ (ပိဿာ)	အဖြိုက်နက် (ပိဿာ)	စကျင် ကျောက် (တန်)
၁	မြစ်ကြီးနား	-	-	-	-	-	-
၂	ဝိုင်းမော်	၆	-	-	-	-	-
၃	တနိုင်း	-	-	-	-	-	-
၄	ချီဖွေ	-	-	-	-	-	-
၅	ဆော့လော်	-	-	-	-	-	-
၆	အင်ဂျန်းယန်	-	-	-	-	-	-
ခရိုင်ချုပ်		၆	-	-	-	-	-

(ခ) ကျောက်မျက်တူးဖော်ထုတ်လုပ်မှု

စဉ်	မြို့နယ်	သတ္တုအမျိုးအစားလိုက် ထုတ်လုပ်မှု					
		ကျောက်စိမ်း (ပိဿာ)	နီလာ (ကာရက်)	ပတ္တမြား (ကာရက်)	ပုလဲ (လုံးရေ)	စိန် (ကာရက်)	မဟူရာ (ကာရက်)
၁	မြစ်ကြီးနား	-	-	-	-	-	-
၂	ဝိုင်းမော်	-	-	-	-	-	-
၃	တနိုင်း	-	-	-	-	-	-
၄	ချိုဖွေ	-	-	-	-	-	-
၅	ဆော့လော်	-	-	-	-	-	-
၆	အင်ဂျန်းယန်	-	-	-	-	-	-
ခရိုင်ချုပ်		ဖော်ပြရန်မရှိပါ။					



**စွမ်းအင်နှင့်လျှပ်စစ်ကဏ္ဍ**

၂၉။ မြစ်ကြီးနားခရိုင်၏ စွမ်းအင်/လျှပ်စစ်ကဏ္ဍနှင့် ပတ်သက်သော အချက်အလက်များမှာ အောက်ပါအတိုင်း ဖြစ်ပါသည်-

(က) ဓါတ်ဆီ/ဒီဇယ်အရောင်းဆိုင်များ

စဉ်	မြို့နယ်	ဆိုင်ပေါင်း	နိုင်ငံပိုင်	ပုဂ္ဂလိကပိုင်	တစ်နှစ်ရောင်းရမှု		
					ဒီဇယ်(စည်)	ဓါတ်ဆီ(စည်)	စုစုပေါင်း(စည်)
၁	မြစ်ကြီးနား	၁၅	-	ပုဂ္ဂလိကပိုင်	၅၈၉၆၂၆၀	၁၅၉၈၉၈၂၀	၂၁၈၈၆၀၈၀
၂	ဝိုင်းမော်	၁၅	-	ပုဂ္ဂလိကပိုင်	၄၄၇၅၁	၅၇၀၄၁	၁၀၁၇၉၂
၃	တနိုင်း	၄	-	ပုဂ္ဂလိကပိုင်	၁၀၈၀၀	၁၉၄၄၀	၃၀၂၄၀
၄	ချီဖွေ	၃	-	ပုဂ္ဂလိကပိုင်	၁၇၆၄	၁၂၁၇	၂၉၈၁
၅	ဆော့လော်	-	-	-	-	-	-
၆	အင်ဂျန်းယန်	-	-	-	-	-	-
ခရိုင်ချုပ်		၃၇	-	ပုဂ္ဂလိကပိုင်	၅၉၅၃၅၇၅	၁၆၀၆၇၅၁၈	၂၂၀၂၁၀၉၃

(ခ) သဘာဝဓါတ်ငွေ့အရောင်းဆိုင်များ

စဉ်	ထွက်ရှိ ဒေသ(ခု)	နိုင်ငံပိုင် (ခု)	ပုဂ္ဂလိက ပိုင်(ခု)	တစ်နှစ်ထုတ်လုပ်မှု		
				နိုင်ငံပိုင် (ကုဗပေ)	ပုဂ္ဂလိကပိုင် (ကုဗပေ)	စုစုပေါင်း (ကုဗပေ)
၁	-	-	-	-	-	-
၂	-	-	-	-	-	-
၃	-	-	-	-	-	-
ခရိုင်ချုပ်		ဖော်ပြရန်မရှိပါ။				

ပို့ဆောင်ရေးနှင့် လမ်းပန်းဆက်သွယ်ရေးလုပ်ငန်း

၃၀။ မြစ်ကြီးနားခရိုင်၏ ပို့ဆောင်ရေးနှင့် လမ်းပန်းဆက်သွယ်ရေး လုပ်ငန်းနှင့် ပတ်သက်သော အချက်အလက်များမှာ အောက်ပါအတိုင်း ဖြစ်ပါသည်-

(က) လေကြောင်းလမ်း

စဉ်	မြို့နယ်	လေယာဉ်(ကွင်း)	ရဟတ်ယာဉ်(ကွင်း)
၁	မြစ်ကြီးနား	၁	၁
၂	ဝိုင်းမော်	-	-
၃	တနိုင်း	-	၁
၄	ချီဖွေ	-	၂
၅	ဆော့လော်	-	၁
၆	အင်ဂျန်းယန်	-	၂
ခရိုင်ချုပ်		၁	၇

(ခ) ရေကြောင်းလမ်း

စဉ်	မြို့နယ်	ရေကြောင်းလမ်းပေါင်း	မိုင်ပေါင်း	ဆိပ်ကမ်းအရေအတွက်
၁	မြစ်ကြီးနား	-	-	-
၂	ဝိုင်းမော်	-	-	-
၃	တနိုင်း	၄	၂၃၀	၄
၄	ချီဖွေ	-	-	-
၅	ဆော့လော်	-	-	-
၆	အင်ဂျန်းယန်	-	-	-
ခရိုင်ချုပ်		၄	၂၃၀	၄

(ဂ) ရထားလမ်းနှင့် ဘူတာရုံများ

စဉ်	မြို့နယ်	ရထားလမ်း ပေါင်း	အရှည် မိုင်ပေါင်း	ဘူတာ	
				ကြီး	သေး
၁	မြစ်ကြီးနား	၁	၁၈	၁	၃
၂	ဝိုင်းမော်	-	-	-	-
၃	တနိုင်း	-	-	-	-
၄	ချီဖွေ	-	-	-	-
၅	ဆော့လော်	-	-	-	-
၆	အင်ဂျန်းယန်	-	-	-	-
ခရိုင်ချုပ်		၁	၁၈	၁	၃

(ဃ) ကားဂိတ်များ

စဉ်	မြို့နယ်	ကားဂိတ်ပေါင်း	ပြေးဆွဲသည့် ခရီးစဉ်ပေါင်း	ပြေးဆွဲသည့် ယာဉ်စီးရေ
၁	မြစ်ကြီးနား	၆၁	၁၀၄	၄၆၈
၂	ဝိုင်းမော်	၇	၄	၆၄
၃	တနိုင်း	၂၉	၇	၃၄၆
၄	ချီဖွေ	၂	၂	၁၁
၅	ဆော့လော်	-	-	-
၆	အင်ဂျန်းယန်	-	-	-
ခရိုင်ချုပ်		၉၉	၁၁၇	၈၈၉

လမ်းဦးစီးဌာနနှင့် တံတားဦးစီးဌာနမှ ဆောင်ရွက်သည့် လုပ်ငန်းများ  
၃၁။ လမ်းဦးစီးဌာနလုပ်ငန်းများမှာ အောက်ပါအတိုင်း ဖြစ်ပါသည်-

(က) ကားလမ်းများ

စဉ်	မြို့နယ်	ကားလမ်းပေါင်း	အရှည်မိုင်
၁	မြစ်ကြီးနား	၇	၁၁၆/၇
၂	ဝိုင်းမော်	၅	၁၃၂/၄
၃	တနိုင်း	၄	၁၃၀/၀
၄	ချီဖွေ	၅	၁၆၉/၄
၅	ဆော့လော်	-	-
၆	အင်ဂျန်းယန်	၁	၂၅/၀
ခရိုင်ချုပ်		၂၂	၅၇၃/၇

## (ခ) မြို့နယ်ချင်းဆက်လမ်းများ

စဉ်	မြို့နယ်	လမ်းပေါင်း	အရှည် (မိုင်-ဖာလုံ)	အမျိုးအစား			
				ကတ္တရာ	ကျောက်ချော	မြေသား	အမာခံ
၁	မြစ်ကြီးနား	၅	၁၀၂/၄	၉၉/၄	-	-	၃/၀
၂	ဝိုင်းမော်	၃	၉၉/၄	၉၉/၄	-	-	-
၃	တနိုင်း	၂	၁၁၇/၀	၂/၂	-	-	၁၁၄/၆
၄	ချိုဖွေ	၅	၂၂၆/၆	၄၅/၁	၈/၅	၉၃/၀	၈၀/၀
၅	ဆော့လော်	၁	၅၁/၀	-	-	၅၀/၀	၁/၀
၆	အင်ဂျန်းယန်	၁	၅၇/၀	၂၉/၀	-	၃/၀	၂၅/၀
ခရိုင်ချုပ်		၁၇	၆၅၃/၆	၂၇၅/၃	၈/၅	၁၄၆/၀	၂၂၃/၆

(ဂ) တံတားများ

(၁) ပေ(၁၈၀)နှင့်အထက်တံတားများ

စဉ်	တံတားအမည်	ပေ(၁၀၀၀) အထက် တံတားပေါင်း	ပေ(၅၀၀)မှ (၁၀၀၀)အထိ တံတားပေါင်း	ပေ(၁၈၀)မှ ပေ(၅၀၀)အထိ တံတားပေါင်း
၁	ဗလမင်းထင်	၁	-	-
၂	နန်းကျွေ့တံတား	-	-	၁
၃	ဖုန်အင်ခတံတား	-	-	၁
၄	အင်စွပ်တံတား	-	-	၁
၅	ရာဒါပူ-အောက်ချဲတံတား	-	-	၁
၆	နန်းကျွေ့-ရွှေအိုက်တံတား	-	-	၁
၇	နန်းကျွေ့တံတား	-	-	၁
၈	လန်ဆယ်	-	-	၁
၉	မလိချောင်းတံတား	-	-	၁
၁၀	ဒဘတ်ချောင်းတံတား	-	-	၁
၁၁	နန်းမြစ်ခတံတား	-	-	၁
၁၂	နမ္မလိတံတား	-	-	၁
၁၃	ရှုငေါ်တံတား	-	-	၁
၁၄	ဝါရာယန်တံတား	-	-	၁
၁၅	ဒဘတ်ချောင်းတံတား	-	၁	-
၁၆	မလိချောင်းတံတား	-	-	၁
၁၇	ဝါးရှောင်တံတား	-	-	၁
၁၈	ဆိုင်လော်တံတား	-	-	၁

စဉ်	တံတားအမည်	ပေ(၁၀၀၀) အထက် တံတားပေါင်း	ပေ(၅၀၀)မှ (၁၀၀၀)အထိ တံတားပေါင်း	ပေ(၁၀၀)မှ ပေ(၅၀၀)အထိ တံတားပေါင်း
၁၉	မကွေ့ဘောင်တံတား	-	-	၁
၂၀	တနိုင်းတံတား	-	၁	-
၂၁	တဝမ်တံတား	၁	-	-
၂၂	တရုံတံတား	၁	-	-
၂၃	တဆိတ်တံတား	-	-	၁
၂၄	နဗျူချောင်းတံတား	-	-	၁
ခရိုင်ချုပ်		၃	၂	၁၉

(၂) ပေ(၁၀၀)အောက်တံတားများ

စဉ်	မြို့နယ်	ပေ(၁၀၀) မှ (၁၇၉)ထိ တံတားပေါင်း	ပေ(၅၀) မှ (၁၀၀)ထိ တံတားပေါင်း	ပေ (၅၀)အောက် တံတားပေါင်း	စုစုပေါင်း
၁	မြစ်ကြီးနား	၅	၁၃	-	၁၈
၂	ဝိုင်းမော်	၈	၁၀	-	၁၈
၃	တနိုင်း	၁၂	၈	၁၇၉	၁၉၉
၄	ချီဖွေ	-	၅	-	၅
၅	ဆော့လော်	၂	၁	-	၃
၆	အင်ဂျန်းယန်	၅	၅	-	၁၀
ခရိုင်ချုပ်		၃၂	၄၂	၁၇၉	၂၅၃

(ဃ) လမ်းတံတားသုံးစက်ကိရိယာများ

စဉ်	မြို့နယ်	လမ်းတံတားသုံးစက်ကိရိယာများ	လုပ်သား
-----	----------	----------------------------	---------



		မြေထိုးစက်	မြေကော်စက်	မြေကြိတ်စက်	မြေသယ်ယာဉ်	ဦးရေ
၁	မြစ်ကြီးနား	၁	၁	၁	-	၇၀
၂	ဝိုင်းမော်	-	၂	၃	၁၃	၅၅
၃	တနိုင်း	၅	၂	၁	၂၄	၂၁၀
၄	ချီဖွေ	-	-	၁	-	-
၅	ဆော့လော်	-	-	-	-	-
၆	အင်ဂျန်းယန်	-	-	-	-	-
	ခရိုင်ချုပ်	၆	၅	၆	၃၇	၃၃၅

( င ) လမ်းတံတားအသုံးပြုခ ကောက်ခံသည့်လုပ်ငန်း

စဉ်	မြို့နယ်	လမ်းတိုးဂိတ်ပေါင်း	တံတားတိုးဂိတ်ပေါင်း	ကောက်ခံသည့်အဖွဲ့ပေါင်း		
				ကုမ္ပဏီ	အဖွဲ့အစည်း	လူပုဂ္ဂိုလ်ပေါင်း
၁	မြစ်ကြီးနား	၁	၁	-	-	၂
၂	ဝိုင်းမော်	၁	-	-	-	-
၃	တနိုင်း	-	-	-	-	-
၄	ချီဖွေ	-	-	-	-	-
၅	ဆော့လော်	-	-	-	-	-
၆	အင်ဂျန်းယန်	-	-	-	-	-
	ခရိုင်ချုပ်	၁	၁	-	-	၂

ဟိုတယ်နှင့် ခရီးသွားလုပ်ငန်း

၃၂။ မြစ်ကြီးနားခရိုင်အတွင်းရှိ ဟိုတယ်နှင့်ခရီးသွားလုပ်ငန်းနှင့် သက်ဆိုင်သော အချက်အလက်များမှာ အောက်ပါအတိုင်း ဖြစ်ပါသည်-

(က) ဟိုတယ်၊ မိုတယ်၊ အင်း၊ တည်းခိုခန်း

(၁) ဟိုတယ်

စဉ်	မြို့နယ်	ဟိုတယ်ပေါင်း	နိုင်ငံပိုင်	ပုဂ္ဂလိကပိုင်	အခန်းပေါင်း
၁	မြစ်ကြီးနား	၂၅	-	ပုဂ္ဂလိကပိုင်	၈၉၀
၂	ဝိုင်းမော်	၆	-	ပုဂ္ဂလိကပိုင်	၁၃၇
၃	တနိုင်း	-	-	-	-
၄	ချီဖွေ	၅	-	ပုဂ္ဂလိကပိုင်	၂၁၅
၅	ဆော့လော်	-	-	-	-
၆	အင်ဂျန်းယန်	-	-	-	-
ခရိုင်ချုပ်		၃၆	-	ပုဂ္ဂလိကပိုင်	၁၂၄၂

(၂) မိုတယ်၊ အင်း၊ တည်းခိုခန်း

စဉ်	မြို့နယ်	မိုတယ်ပေါင်း	အင်းပေါင်း	တည်းခိုခန်းပေါင်း
၁	မြစ်ကြီးနား	-	၃	၇၃
၂	ဝိုင်းမော်	-	-	၅
၃	တနိုင်း	၁	၁	၁၈
၄	ချီဖွေ	၂	-	၈
၅	ဆော့လော်	-	-	-
၆	အင်ဂျန်းယန်	-	-	-
ခရိုင်ချုပ်		၃	၄	၁၀၄

(ခ) ကမ်းခြေ/ အပန်းဖြေနေရာများ

စဉ်	မြို့နယ်	ကမ်းခြေနေရာ	အပန်းဖြေနေရာ
၁	မြစ်ကြီးနား	၂	၂
၂	ဝိုင်းမော်	-	၃
၃	တနိုင်း	-	၁
၄	ချီဖွေ	-	-
၅	ဆော့လော်	-	-
၆	အင်ဂျန်းယန်	-	-
ခရိုင်ချုပ်		၂	၆

သမဝါယမအသင်းများ

၃၃။ မြစ်ကြီးနားခရိုင်တွင်ရှိသော သမဝါယမအသင်းများမှာ အောက်ပါအတိုင်း ဖြစ်ပါသည်-

စဉ်	မြို့နယ်	သမဝါယမ အသင်းပေါင်း	သမဝါယမ အသင်းစုပေါင်း
၁	မြစ်ကြီးနား	၁၄၄	၁
၂	ဝိုင်းမော်	၈၄	၂
၃	တနိုင်း	၁	၁
၄	ချီဖွေ	-	-
၅	ဆော့လော်	-	-
၆	အင်ဂျန်းယန်	-	-
ခရိုင်ချုပ်		၂၂၉	၄

စီးပွားရေးဆိုင်ရာ အခြေခံအဆောက်အအုံများ

၃၄။ မြစ်ကြီးနားခရိုင်တွင်ရှိသော စီးပွားရေးဆိုင်ရာ အခြေခံ အဆောက်အအုံ များမှာ အောက်ပါအတိုင်းဖြစ်ပါသည်-

(က) ကုမ္ပဏီ၊ ကုန်စည်ခိုင်၊ ပွဲရုံ၊ ဈေးနှင့်ကုန်တိုက်များ

စဉ်	မြို့နယ်	ကုမ္ပဏီ	ကုန်စည်ခိုင်	ပွဲရုံ	ဈေး	ကုန်တိုက်
၁	မြစ်ကြီးနား	၅၀	-	-	၆	-
၂	ဝိုင်းမော်	၃	-	-	၃	-
၃	တနိုင်း	၃	-	-	၂	-
၄	ချီဖွေ	-	-	-	၂	-
၅	ဆော့လော်	-	-	-	-	-
၆	အင်ဂျန်းယန်	-	-	-	-	-
ခရိုင်ချုပ်		၅၆	-	-	၁၃	-

(ခ) ဘဏ်များ

စဉ်	မြို့နယ်	ဘဏ်ပေါင်း	အစိုးရပိုင်	ပုဂ္ဂလိကပိုင်	စုစုပေါင်း
၁	မြစ်ကြီးနား	၁၀	၂	၈	၁၀
၂	ဝိုင်းမော်	၁	၁	-	၁
၃	တနိုင်း	၁	၁	-	၁
၄	ချီဖွေ	၂	၁	၁	၂
၅	ဆော့လော်	-	-	-	-
၆	အင်ဂျန်းယန်	-	-	-	-
ခရိုင်ချုပ်		၁၄	၅	၉	၁၄

(ဂ) စတိုးဆိုင်နှင့် အရောင်းဆိုင်များ

စဉ်	ဆိုင်အမျိုးအစား	အရေအတွက်
၁	စတိုးဆိုင်	၂၉၈
၂	ရွှေဆိုင်	၄၁
၃	လျှပ်စစ်ပစ္စည်းဆိုင်	၁၀၀
၄	ဖုန်း/ဖုန်းပစ္စည်းအရောင်းဆိုင်	၇၂
၅	စာအုပ်ဆိုင်	၄၉
၆	ဆေးဆိုင်	၁၁၁
၇	စားသောက်ဆိုင်	၂၅၀
၈	လက်ဖက်ရည်ဆိုင်	၁၆၇
၉	ကုန်မာဆိုင်	၁၇၇
၁၀	စိုက်ပျိုးရေးပစ္စည်းဆိုင်	၂၄
၁၁	ဆောက်လုပ်ရေးပစ္စည်းဆိုင်	၄၇
၁၂	ဝန်ဆောင်မှုလုပ်ငန်း	၁
၁၃	ဆန်ဆိုင်	၁၃၈
၁၄	အဝတ်အထည်ဆိုင်	၁၂၉
၁၅	နိဗ္ဗန်ကုန်ဆိုင်	၃
ခရိုင်ချုပ်		၁၆၀၇

**စည်ပင်သာယာရေးလုပ်ငန်းများ**

၃၅။ မြစ်ကြီးနားတိုင်းဒေသကြီး/ပြည်နယ်၏ စည်ပင်သာယာရေး လုပ်ငန်း များမှာ အောက်ပါအတိုင်း ဖြစ်ပါသည်-

**(က) ဈေးလုပ်ငန်း**

စဉ်	မြို့နယ်	ဈေးပေါင်း	ဆိုင်ခန်းပေါင်း	နိုင်ငံပိုင်ပေါင်း	ပုဂ္ဂလိကပိုင်ပေါင်း
၁	မြစ်ကြီးနား	၆	၁၈၈၅	၅	၁
၂	ဝိုင်းမော်	၃	၆၀၃	၁	၂
၃	တနိုင်း	၂	၃၅၄	၂	-
၄	ချီဖွေ	၂	၇၃	၁	၁
၅	ဆော့လော်	-	-	-	-
၆	အင်ဂျန်းယန်	၁	၁၀	၁	-
<b>ခရိုင်ချုပ်</b>		<b>၁၄</b>	<b>၂၉၂၅</b>	<b>၁၀</b>	<b>၄</b>

(ခ) သောက်သုံးရေရရှိရေးလုပ်ငန်း

စဉ်	မြို့နယ်	စက်ရုံပေါင်း	တစ်ရက်ထုတ်လုပ်မှု (ဂါလံ)	တစ်ရက်ဖြန့်ဖြူးနိုင်မှု (အိမ်ခြေ)
၁	မြစ်ကြီးနား	၅	၁၆၄၃၆၀၀	၁၂၁၀
၂	ဝိုင်းမော်	၃	၃၀၀၀၀	၂၄၁
၃	တနိုင်း	၁	၁၄၀၀	၉၀၀
၄	ချီဖွေ	-	-	-
၅	ဆော့လော်	-	-	-
၆	အင်ဂျန်းယန်	-	-	-
ခရိုင်ချုပ်		၉	၁၆၇၅၀၀၀	၂၃၅၁

(ဂ) သန့်ရှင်းရေးလုပ်ငန်း

စဉ်	မြို့နယ်	သန့်ရှင်းရေးသုံးစက်ကိရိယာများ(စီး)				ဝန်ထမ်းဦးရေ
		သန့်ရှင်းရေးယာဉ်	မိလ္လာယာဉ်	ဖုံစုပ်စက်	ရေစုပ်စက်	
၁	မြစ်ကြီးနား	၂၁	၃	၁	၂	၁၁၂
၂	ဝိုင်းမော်	၁၀	-	-	-	၃၂
၃	တနိုင်း	၄	၁	-	-	၅
၄	ချီဖွေ	၂	-	-	-	၁
၅	ဆော့လော်	-	-	-	-	-
၆	အင်ဂျန်းယန်	-	-	-	-	-
ခရိုင်ချုပ်		၃၇	၄	၁	၂	၁၅၀

(ဃ) လမ်း၊ တံတားလုပ်ငန်း

(၁) လမ်းလုပ်ငန်း

စဉ်	မြို့နယ်	လမ်းပေါင်း (လမ်း)	စုစုပေါင်းလမ်း အရှည် (မိုင်)	ကတ္တရာ လမ်းပေါင်း		ကျောက်ခင်း လမ်းပေါင်း		မြေသား လမ်းပေါင်း	
				လမ်း	မိုင်	လမ်း	မိုင်	လမ်း	မိုင်
၁	မြစ်ကြီးနား	၄၁၂	၁၆၄/၀	၂၈၈	၁၃၁/၀	၁	၀/၁	၁၂၃	၃၂/၇
၂	ဝိုင်းမော်	၂၀	၁၀/၅	၁၇	၆/၆	၂	၃/၀	၁	၀/၇
၃	တနိုင်း	၁၃၅	၃၅/၆	၂၀	၃/၂	၇၈	၁၆/၃	၃၇	၁၆/၁
၄	ချီဖွေ	၁	၂/၀	-	-	၁	၂/၀	-	-
၅	ဆော့လော်	၁	၁/၀	၁	၁/၀	-	-	-	-
၆	အင်ဂျန်းယန်	၁၃	၂/၄	-	-	၁	၀/၁	၁၂	၂/၃
ခရိုင်ချုပ်		၅၈၂	၂၁၅/၇	၃၂၆	၁၄၂/၀	၈၃	၂၁/၅	၁၇၃	၅၂/၂



(၂) တံတားလုပ်ငန်း

စဉ်	မြို့နယ်	တံတားပေါင်း(စင်း)				
		သံ	ကွန်ကရစ်	အုတ်	သစ်သား	ပေါင်း
၁	မြစ်ကြီးနား	-	၇၃	-	၆	၇၉
၂	ပိုင်းမော်	-	၂၃	-	-	၂၃
၃	တနိုင်း	-	၅၇	၂၀	၉	၈၆
၄	ချီဖွေ	-	-	-	-	-
၅	ဆော့လော်	-	-	-	-	-
၆	အင်ဂျန်းယန်	၂	၁၉၀	-	-	၁၉၂
ခရိုင်ချုပ်		၂	၃၄၃	၂၀	၁၅	၃၈၀

(၃) လမ်းတံတားသုံးစက်ကိရိယာများ

စဉ်	မြို့နယ်	လမ်းတံတားသုံးစက်ကိရိယာများ				ဝန်ထမ်းဦးရေ
		မြေထိုးစက်	မြေကော်စက်	မြေကြိတ်စက်	မြေသယ်ယာဉ်	
၁	မြစ်ကြီးနား	၁	၁	၆	၁	၉
၂	ပိုင်းမော်	-	၁	၁	-	၅
၃	တနိုင်း	၂	၄	၃	၆	၂၀
၄	ချီဖွေ	-	-	-	-	-
၅	ဆော့လော်	-	-	-	-	-
၆	အင်ဂျန်းယန်	-	-	-	-	-
ခရိုင်ချုပ်		၃	၆	၁၀	၇	၃၄

ပုံနှိပ်လုပ်ငန်းနှင့် မီဒီယာလုပ်ငန်းများ

၃၆။ မြစ်ကြီးနားခရိုင်တွင်ရှိသော ပုံနှိပ်တိုက်နှင့် မီဒီယာလုပ်ငန်းများမှာ အောက်ပါအတိုင်း ဖြစ်ပါသည်-

(က) ပုံနှိပ်လုပ်ငန်းနှင့် တေးသံသွင်း၊ ဖီဒီယို

စဉ်	မြို့နယ်/ မြို့	ပုံနှိပ်စက်		လူမှုကွန်ပျူတာ	ဖိစက်	တေးသံသွင်း	ဖီဒီယို
		ပုံနှိပ်စက်	လူမှုကွန်ပျူတာ				
၁	မြစ်ကြီးနား	၁	၅	၃	၃	-	-
၂	ဝိုင်းမော်	-	-	၁၇	၁၇	-	-
၃	တနိုင်း	-	-	၃	၃	-	၁
၄	ချီဖွေ	-	-	၃	၃	-	၁
၅	ဆော့လော်	-	-	-	-	-	-
၆	အင်ဂျန်းယန်	-	-	-	-	-	-
ခရိုင်ချုပ်		၁	၅	၂၆	၂၆	-	၂

(ခ) မီဒီယာလုပ်ငန်းများ

စဉ်	မြို့နယ်/ မြို့	သတင်းစာစောင်ရေ	တစ်လဖြန့်ဝေစောင်ရေ	ဂျာနယ်စောင်ရေ	တစ်လဖြန့်ဝေစောင်ရေ
၁	မြစ်ကြီးနား	၂	၅၁၆၆၀	၃	၂၃၀၀
၂	ဝိုင်းမော်	၂	၃၉၀၀	၅၀	၁၅၀၀
၃	တနိုင်း	-	-	-	-
၄	ချီဖွေ	-	-	-	-
၅	ဆော့လော်	-	-	-	-
၆	အင်ဂျန်းယန်	-	-	-	-
ခရိုင်ချုပ်		၄	၅၅၅၆၀	၅၃	၃၈၀၀

ပြည်တွင်းအသားတင်ထုတ်လုပ်မှုနှင့်ဝန်ဆောင်မှုတန်ဖိုး

၃၇။ မြစ်ကြီးနားခရိုင်၏ ပြည်တွင်းအသားတင်ထုတ်လုပ်မှုနှင့် ဝန်ဆောင်မှုတန်ဖိုးမှာ အောက်ပါအတိုင်း ဖြစ်ပါသည်-

ကျပ်သန်းပေါင်း

စဉ်	အကြောင်းအရာ	၂၀၁၈-၂၀၁၉ အသားတင်ထုတ်လုပ်မှုတန်ဖိုး	၂၀၁၉-၂၀၂၀ ရည်မှန်းချက်တန်ဖိုး	၂၀၁၉-၂၀၂၀ ခုနှစ်ဆောင်ရွက်နိုင်မှု		
				တန်ဖိုး	အကောင်အထည်ဖော်နိုင်မှု	တိုးတက်မှု %
၁	ထုတ်လုပ်မှုတန်ဖိုး	၃၇၃၅၂၉.၅	၄၁၃၀၇၃.၅	၃၈၂၀၈၁.၃	၉၂.၅	၂.၃
၂	ဝန်ဆောင်မှုတန်ဖိုး	၁၅၁၈၀၅.၀	၁၅၅၈၇၈.၁	၁၅၃၀၀၈.၅	၉၈.၂	၀.၈
၃	ကုန်သွယ်မှုတန်ဖိုး	၁၃၁၉၅၅.၅	၁၄၇၅၈၈.၂	၁၃၆၃၁၉.၀	၉၂.၄	၃.၃
၄	အသားတင်ထုတ်လုပ်မှုနှင့် ဝန်ဆောင်မှုတန်ဖိုး	၆၅၇၂၉၀.၀	၇၁၆၅၃၉.၈	၆၇၁၄၀၈.၈	၉၃.၇	၂.၁

လူတစ်ဦးချင်းဝင်ငွေ

၃၈။ မြစ်ကြီးနားခရိုင်၏ ပျမ်းမျှတစ်ဦးချင်းဝင်ငွေမှာ အောက်ပါ အတိုင်း ဖြစ်ပါသည်-

စဉ်	မြို့နယ်	၂၀၁၇-၂၀၁၈	၂၀၁၈-၁၉	၂၀၁၉-၂၀
၁	မြစ်ကြီးနား	၁၁၇၆၁၄၂	၁၃၂၀၇၅၉	၁၄၁၈၄၆၀
၂	ဝိုင်းမော်	၉၉၉၀၆၃	၁၁၆၁၃၈၆	၁၄၂၁၁၈၁
၃	တနိုင်း	၁၂၈၇၅၆၈	၁၂၆၈၁၉၅	၁၂၈၅၈၁၆
၄	ချီဖွေ	၄၃၃၇၆၈	၄၇၄၀၂၃	၅၈၆၅၄၅
၅	ဆော့လော်	၆၁၉၈၁၄	၆၂၅၂၇၁	၆၆၆၄၁၄
၆	အင်ဂျန်းယန်	၃၈၁၀၃၀	၄၃၃၀၃၀	၄၈၁၆၃၀
ခရိုင်ချုပ်		၄၈၉၇၃၈၅	၅၂၈၂၆၆၄	၅၈၆၀၀၄၆

အသက်မွေးဝမ်းကျောင်းလုပ်ငန်းအလိုက် အလုပ်လုပ်သူဦးရေ

၃၉။ မြစ်ကြီးနားခရိုင်၏ အသက်မွေးဝမ်းကျောင်းလုပ်ငန်းအလိုက် အလုပ် လုပ်ကိုင်သူဦးရေမှာ အောက်ပါအတိုင်း ဖြစ်ပါသည်-

စဉ်	မြို့နယ်	အစိုးရဝန်ထမ်း	ဝန်ဆောင်မှု	စိုက်ပျိုးရေး	မွေးမြူရေး	အရောင်း အဝယ်	စက်မှုလက်မှု	ရေလုပ်ငန်း	ကျပ်နိုး	အခြား	စုစုပေါင်း
၁	မြစ်ကြီးနား	၃၈၉၀	၉၀၈၉	၂၈၀၄၄	၁၃၅၀၈	၂၈၀၆၀	၁၃၀၅	၆၂၅၄	၁၆၆၈၈	၅၆၄၄	၁၁၂၄၈၂
၂	ဝိုင်းမော်	၂၅၅၂	၇၈၆၂	၂၅၂၂၇	၄၈၉၆	၁၄၀၇	၁၂၉၄	၁၉၅၁	၃၅၇၂	၄၃၁၅	၅၃၀၇၆
၃	တနိုင်း	၆၅၄	၅၅၆	၄၄၀၀	၃၈၈	၂၇၁၇	၂၆၉	၇၁	၁၅၂၁	၅၀၃၁	၁၅၆၀၇
၄	ချီဖွေ	၈၃၉	၆	၂၆၀၁	-	၁၀၂	၉	-	၂၇၅	၆၂၀၁	၁၀၀၃၃
၅	ဆော့လော်	၃၇၅	-	၉၃၆	၁၂	၂၂	-	-	၁၁၀	-	၁၄၅၅
၆	အင်ဂျန်းယန်	၂၁၃	၁၅	၂၂၇၇	၈၅၀	၄၀	-	-	၃၁၂	၈၈၃	၄၅၉၀
ခရိုင်ချုပ်		၈၅၃၃	၁၇၅၂၈	၆၃၄၈၅	၁၉၆၅၄	၃၂၃၄၈	၂၈၇၇	၈၂၇၆	၂၂၄၇၈	၂၂၀၇၄	၁၉၇၂၄၃

အလုပ်လုပ်နိုင်သူဦးရေနှင့် အလုပ်လက်မဲ့ဦးရေ

၄၀။ မြစ်ကြီးနားခရိုင်တွင်ရှိသော အလုပ်လုပ်နိုင်သူဦးရေနှင့် အလုပ်လက်မဲ့နှုန်းမှာ အောက်ပါအတိုင်း ဖြစ်ပါသည်-

စဉ်	မြို့နယ်	အလုပ်လုပ်နိုင်သူဦးရေ	လုပ်ငန်းခွင်ရှိလုပ်သားဦးရေ	အလုပ်လက်မဲ့ဦးရေ	အလုပ်လက်မဲ့နှုန်း
၁	မြစ်ကြီးနား	၁၆၈၇၃	၁၁၂၄၈၂	၅၆၂၄၁	၃၃
၂	ဝိုင်းမော်	၇၁၂၉၃	၅၃၀၇၆	၁၈၂၁၇	၂၅.၅၅
၃	တနိုင်း	၂၃၅၄၆	၁၅၆၀၇	၇၉၃၉	၃၃.၇၁
၄	ချီဖွေ	၁၁၆၈၉	၁၀၀၃၃	၁၆၅၆	၁၄.၁၇
၅	ဆော့လော်	၃၉၁၈	၁၄၅၅	၂၄၆၃	၆၂.၈၆
၆	အင်ဂျန်းယန်	၄၇၀၆	၄၅၉၀	၁၁၆	၂.၄၆
ခရိုင်ချုပ်		၂၈၃၈၇၅	၁၉၇၂၄၃	၈၆၆၅၂	၃၀.၅၂

အခန်း(၇)

လူမှုရေးဆိုင်ရာအချက်အလက်များ

ပညာရေးကဏ္ဍ

၄၁။ မြစ်ကြီးနားခရိုင်တွင်ရှိသော လူမှုရေးဆိုင်ရာ အချက်အလက် များမှာ အောက်ပါအတိုင်း ဖော်ပြအပ်ပါသည်

(က) အဆင့်မြင့်ပညာ

စဉ်	မြို့နယ်	တက္ကသိုလ်/ ကောလိပ်/ သိပ္ပံကျောင်း ပေါင်း	ဆရာ/ ဆရာမ ဦးရေ	ကျောင်းသား/ သူ ဦးရေ	ဆရာနှင့် ကျောင်း သား အချိုး
၁	မြစ်ကြီးနား	၄	၄၉၀	၈၀၁၅	၁:၁၆
၂	ဝိုင်းမော်	-	-	-	-
၃	တနိုင်း	-	-	-	-
၄	ချီဖွေ	-	-	-	-
၅	ဆော့လော်	-	-	-	-
၆	အင်ဂျန်းယန်	-	-	-	-
ခရိုင်ချုပ်		၄	၄၉၀	၈၀၁၅	၁:၁၆

(ခ) အခြေခံပညာ

(၁) အထကကျောင်းများ

စဉ်	မြို့နယ်	ကျောင်းပေါင်း	ဆရာ/ဆရာမဦးရေ	ကျောင်းသား/သူဦးရေ	ဆရာနှင့်ကျောင်းသားအချိုး
၁	မြစ်ကြီးနား	၂၂	၁၁၈၀	၃၇၅၇၂	၁:၃၁
၂	ဝိုင်းမော်	၈	၃၁၈	၁၁၀၅၀	၁:၃၅
၃	တနိုင်း	၃	၁၃၂	၅၃၆၀	၁:၄၁
၄	ချီဖွေ	၂	၄၁	၉၄၅	၁:၂၃
၅	ဆော့လော်	၁	၁၇	၃၂၃	၁:၁၉
၆	အင်ဂျန်းယန်	၁	၁၅	၃၀၀	၁:၂၀
ခရိုင်ချုပ်		၃၇	၁၇၀၃	၅၅၅၅၀	၁:၃၂

(၂) အထကခွဲကျောင်းများ

စဉ်	မြို့နယ်	ကျောင်းပေါင်း	ဆရာ/ဆရာမဦးရေ	ကျောင်းသား/သူဦးရေ	ဆရာနှင့်ကျောင်းသားအချိုး
၁	မြစ်ကြီးနား	၈	၂၃၉	၇၆၉၀	၁:၃၂
၂	ဝိုင်းမော်	၈	၁၅၆	၄၅၂၇	၁:၂၉
၃	တနိုင်း	၃	၇၀	၂၁၈၂	၁:၃၁
၄	ချီဖွေ	၁	၁၉	၃၅၉	၁:၁၈
၅	ဆော့လော်	-	-	-	-
၆	အင်ဂျန်းယန်	-	-	-	-
ခရိုင်ချုပ်		၂၀	၄၈၄	၁၄၇၅၈	၁:၃၀

(၃) အလကကျောင်းများ

စဉ်	မြို့နယ်	ကျောင်းပေါင်း	ဆရာ/ဆရာမဦးရေ	ကျောင်းသား/သူဦးရေ	ဆရာနှင့်ကျောင်းသားအချိုး
၁	မြစ်ကြီးနား	၁၄	၂၁၉	၅၄၆၅	၁:၂၅
၂	ဝိုင်းမော်	၅	၆၃	၁၆၈၃	၁:၂၇
၃	တနိုင်း	၁	၁၀	၃၉၂	၁:၃၉
၄	ချိုဖွေ	၁	၁၁	၂၄၁	၁:၂၁
၅	ဆော့လော်	၂	၁၇	၂၂၇	၁:၁၃
၆	အင်ဂျန်းယန်	-	-	-	-
ခရိုင်ချုပ်		၂၃	၃၂၀	၈၀၀၈	၁:၂၅

(၄) အလကခွဲကျောင်းများ

စဉ်	မြို့နယ်	ကျောင်းပေါင်း	ဆရာ/ဆရာမဦးရေ	ကျောင်းသား/သူဦးရေ	ဆရာနှင့်ကျောင်းသားအချိုး
၁	မြစ်ကြီးနား	၁၃	၁၄၇	၃၃၆၂	၁:၂၃
၂	ဝိုင်းမော်	၅	၉	၁၀၂	၁:၁၁
၃	တနိုင်း	၂	၂၃	၆၄၆	၁:၂၈
၄	ချိုဖွေ	၅	၄၅	၇၀၇	၁:၁၆
၅	ဆော့လော်	၂	၁၉	၂၁၆	၁:၁၁
၆	အင်ဂျန်းယန်	-	-	-	-
ခရိုင်ချုပ်		၂၇	၂၄၃	၅၀၃၃	၁:၂၀



(၅) မူလွန်ကျောင်းများ

စဉ်	မြို့နယ်	ကျောင်းပေါင်း	ဆရာ/ဆရာမဦးရေ	ကျောင်းသား/သူဦးရေ	ဆရာနှင့်ကျောင်းသားအချိုး
၁	မြစ်ကြီးနား	၃၄	၃၃၉	၈၃၅၁	၁:၂၄
၂	ဝိုင်းမော်	၅	၁၇	၄၇၀	၁:၂၇
၃	တနိုင်း	၁၀	၁၀၃	၃၆၅၈	၁:၃၆
၄	ချီဖွေ	၈	၆၂	၈၈၇	၁:၁၄
၅	ဆော့လော်	၅	၃၃	၃၁၅	၁:၉
၆	အင်ဂျန်းယန်	၁	၈	၂၅၂	၁:၃၁
ခရိုင်ချုပ်		၆၃	၅၆၂	၁၃၉၃၃	၁:၂၄

(၆) အမကကျောင်းများ

စဉ်	မြို့နယ်	ကျောင်းအရေအတွက်	ဆရာ/ဆရာမဦးရေ	ကျောင်းသား/သူဦးရေ	ဆရာနှင့်ကျောင်းသားအချိုး
၁	မြစ်ကြီးနား	၇၃	၄၀၀	၆၅၈၅	၁:၁၆
၂	ဝိုင်းမော်	၉၅	၄၀၅	၅၈၃၆	၁:၁၄
၃	တနိုင်း	၁၉	၇၄	၁၃၃၉	၁:၁၈
၄	ချီဖွေ	၅၈	၁၄၈	၃၁၂၃	၁:၂၁
၅	ဆော့လော်	၃၀	၁၀၈	၅၈၇	၁:၅
၆	အင်ဂျန်းယန်	၄	၂၀	၃၅၅	၁:၁၇
ခရိုင်ချုပ်		၂၇၉	၁၁၅၅	၁၇၈၂၅	၁:၁၅

(ဂ) မူလတန်းကြိုကျောင်း

စဉ်	မြို့နယ်	ကျောင်းပေါင်း	ဆရာ/ဆရာမဦးရေ	ကျောင်းသား/ကျောင်းသူဦးရေ	အချိုး
၁	မြစ်ကြီးနား	၁၂	၂၉	၉၇	၁:၃
၂	ဝိုင်းမော်	၃၃	၅၄	၈၇၁	၁:၁၆
၃	တနိုင်း	-	-	-	-
၄	ချိုဖွေ	-	-	-	-
၅	ဆော့လော်	-	-	-	-
၆	အင်ဂျန်းယန်	-	-	-	-
ခရိုင်ချုပ်		၄၅	၈၃	၉၆၈	၁:၁၁

(ဃ) ဘုန်းတော်ကြီးသင် ပညာရေးကျောင်း

စဉ်	မြို့နယ်	ကျောင်းပေါင်း	ဆရာ/ဆရာမဦးရေ	ကျောင်းသား/ကျောင်းသူဦးရေ	အချိုး
၁	မြစ်ကြီးနား	၄	၄၆	၃၇၂	၁:၈
၂	ဝိုင်းမော်	၁	၉	၁၀၁	၁:၁၁
၃	တနိုင်း	၂	၁၄	၃၇၃	၁:၂၇
၄	ချိုဖွေ	-	-	-	-
၅	ဆော့လော်	-	-	-	-
၆	အင်ဂျန်းယန်	-	-	-	-
ခရိုင်ချုပ်		၇	၆၉	၈၄၆	၁:၁၂

(င) ကျောင်းနေအရွယ်ကလေးများကျောင်းအပ်နှံမှု

စဉ်	မြို့နယ်	(၅)နှစ်ပြည့်ကလေး			ကျောင်းအပ်နှံမှု			ကျောင်းအပ်နှံမှု %
		ကျား	မ	ပေါင်း	ကျား	မ	ပေါင်း	
၁	မြစ်ကြီးနား	၂၉၆၅	၂၈၆၅	၅၈၃၀	၂၉၆၅	၂၈၆၅	၅၈၃၀	၁၀၀%
၂	ဝိုင်းမော်	၁၀၂၁	၉၆၃	၁၉၈၄	၉၉၉	၉၄၆	၁၉၄၅	၉၈.၀၃%
၃	တနိုင်း	၅၉၉	၇၂၆	၁၃၂၅	၅၈၉	၇၁၁	၁၃၀၀	၉၈.၁၁%
၄	ချီဖွေ	၁၅၃၂	၁၄၁၅	၂၉၄၇	၁၅၃၂	၁၄၁၅	၂၉၄၇	၁၀၀%
၅	ဆော့လော်	၉၅	၉၉	၁၉၄	၉၄	၉၁	၁၈၅	၉၅%
၆	အင်ဂျန်းယန်	၄၂	၆၆	၁၀၈	၃၄	၅၅	၈၉	၈၂.၄%
ခရိုင်ချုပ်		၆၅၅၄	၆၁၃၄	၁၂၆၈၈	၆၂၁၃	၆၀၈၃	၁၂၂၉၆	၉၉.၃၃%

(စ) တက္ကသိုလ်ဝင်တန်း အောင်မြင်မှု

စဉ်	မြို့နယ်	စာရင်းရှိ	၂၀၁၈-၂၀၁၉			စာရင်းရှိ	၂၀၁၉-၂၀၂၀		
			ဖြေဆို	အောင်မြင်	ရာခိုင်နှုန်း		ဖြေဆို	အောင်မြင်	ရာခိုင်နှုန်း
၁	မြစ်ကြီးနား	၁၀၆၂၀	၁၀၀၁၄	၃၀၄၈	၃၀.၄၃	၁၁၂၈၄	၁၀၅၁၁	၃၂၃၅	၃၀.၇၈
၂	ဝိုင်းမော်	၂၃၈၅	၂၂၁၁	၅၈၄	၂၆.၄၁	၂၅၆၀	၂၃၆၄	၆၅၂	၂၇.၅၈
၃	တနိုင်း	၁၀၇၉	၉၉၄	၂၅၇	၂၅.၈၆	၁၁၈၄	၁၀၇၉	၃၁၄	၂၉.၁၀
၄	ချီဖွေ	၉၈	၉၃	၇	၇.၅၂	၈၄	၈၄	၁၄	၁၆.၇
၅	ဆော့လော်	၁၂	၁၂	၁	၈.၃၃	၁၆	၁၄	၂	၁၄.၃
၆	အင်ဂျန်းယန်	၄၀	၂၇	၈	၂၉.၆၃	၄၅	၄၀	၃	၇.၅
ခရိုင်ချုပ်		၁၄၂၃၄	၁၃၃၅၁	၃၉၀၅	၂၉.၄၃	၁၅၁၇၃	၁၄၀၉၂	၄၂၂၀	၂၉.၉၄

(ဆ) စာတတ်မြောက်မှုရာခိုင်နှုန်း

စဉ်	မြို့နယ်	မြို့နယ် လူဦးရေ	(၁၅)နှစ် အထက် လူဦးရေ	စာတတ် မြောက် ဦးရေ	စာတတ် မြောက် မှုနှုန်း
၁	မြစ်ကြီးနား	၂၄၉၇၃၉	၁၂၁၃၉၉	၈၄၂၅၇	၆၉.၄၀%
၂	ဝိုင်းမော်	၁၂၃၄၀၃	၉၆၈၃၂	၉၆၅၂၇	၉၉.၆၈%
၃	တနိုင်း	၄၀၁၆၀	၂၅၅၅၃	၃၇၅၀၀	၁၄၆.၇၅%
၄	ချီဖွေ	၂၁၅၂၀	၁၄၄၄၀	၁၂၃၅၃	၈၅.၅၅%
၅	ဆော့လော်	၇၅၁၆	၄၁၇၅	၃၈၁၉	၉၁.၅%
၆	အင်ဂျန်းယန်	၈၆၃၅	၄၅၃၄	၂၃၉၁	၅၂.၇၃%
ခရိုင်ချုပ်		၄၅၀၉၇၃	၂၆၆၉၃၃	၂၃၆၈၄၇	၈၈.၇၃%

(ဇ) သင်ကြားမှု၊ သင်ယူမှု၊ အထောက်အကူပြု စာသင်ခန်းများ ဖွင့်လှစ်နိုင်မှုအခြေအနေ

(၁) အထက်ကျောင်းများ

စဉ်	မြို့နယ်	အထက်တန်းကျောင်း					
		စာရင်းရှိ	Media တပ်ပြီး	3PLT တပ်ပြီး	2PLT တပ်ပြီး	1PLT တပ်ပြီး	ပေါင်း
၁	မြစ်ကြီးနား	၁၇	၁၅	၃	-	-	၁၈
၂	ဝိုင်းမော်	၈	၃	၅	-	-	၈
၃	တနိုင်း	၆	၁	၅	-	-	၆
၄	ချီဖွေ	၃	၂	၁	-	-	၃
၅	ဆော့လော်	၁	၁	၁	-	-	၃
၆	အင်ဂျန်းယန်	၁	၁	၁	-	-	၂
ခရိုင်ချုပ်		၃၆	၂၃	၁၆	-	-	၄၀

(၂) အလက ကျောင်းများ

စဉ်	မြို့နယ်/မြို့နယ်ခွဲ	အလယ်တန်းကျောင်း					ပေါင်း
		စာရင်းရှိ	Media တပ်ပြီး	3PLT တပ်ပြီး	2PLT တပ်ပြီး	1PLT တပ်ပြီး	
၁	မြစ်ကြီးနား	၁၉	၁၅	၂	-	-	၁၇
၂	ဝိုင်းမော်	၁၃	-	၉	၄	-	၁၃
၃	တနိုင်း	၃	-	-	၃	-	၃
၄	ချီဖွေ	၂	-	၁	-	၁	၂
၅	ဆော့လော်	၂	၂	-	-	၂	၄
၆	အင်ဂျန်းယန်	-	-	-	-	-	-
ခရိုင်ချုပ်		၃၉	၁၇	၁၂	၇	၃	၃၉

(၃) အမက ကျောင်းများ

စဉ်	မြို့နယ်	မူလတန်းကျောင်း					ပေါင်း
		စာရင်းရှိ	Media တပ်ပြီး	3PLT တပ်ပြီး	2PLT တပ်ပြီး	1PLT တပ်ပြီး	
၁	မြစ်ကြီးနား	၁၂၆	-	၁	၂၅	၁၀၀	၁၂၆
၂	ဝိုင်းမော်	၁၂၅	-	-	၂၁	၇၅	၉၆
၃	တနိုင်း	၂၉	-	-	-	၂၅	၂၅
၄	ချီဖွေ	၅၈	-	-	၄	၂၃	၂၇
၅	ဆော့လော်	၁	၂၀	-	-	၁	၂၁
၆	အင်ဂျန်းယန်	-	-	-	-	-	-
ခရိုင်ချုပ်		၃၃၉	၂၀	၁	၅၀	၂၂၄	၂၉၅

(ဈ) စာကြည့်တိုက်များဖွင့်လှစ်နိုင်မှု

စဉ်	မြို့နယ်	အုပ်ချုပ်ရေး	ပညာရေး	ပြန်ဆက်	ဘုန်းကြီးကျောင်း	အခြား	ပေါင်း
၁	မြစ်ကြီးနား	-	၁၆၅	၃၆	၄	-	၂၀၅
၂	ဝိုင်းမော်	-	၃၇	၃	-	-	၄၀
၃	တနိုင်း	၁	၁၂	၈	-	၃	၂၄
၄	ချီဖွေ	-	၄	၁	-	-	၅
၅	ဆော့လော်	၁	-	-	-	-	၁
၆	အင်ဂျန်းယန်	-	-	၃	-	-	၃
ခရိုင်ချုပ်		၂	၂၁၈	၅၁	၄	၃	၂၇၈

ကျန်းမာရေးကဏ္ဍ

၅၀။ မြစ်ကြီးနားခရိုင်၏ ကျန်းမာရေးကဏ္ဍဆိုင်ရာ အချက်အလက်များမှာ အောက်ပါအတိုင်း ဖြစ်ပါသည်-

(က) ဆေးရုံများ

စဉ်	မြို့နယ်	ဆေးရုံပေါင်း	အစိုးရ	ပုဂ္ဂလိက	ကုတင်အရေအတွက်
၁	မြစ်ကြီးနား	၁၁	၆	၅	၁၀၉၁
၂	ဝိုင်းမော်	၅	၅	-	၉၈
၃	တနိုင်း	၂	၂	-	၆၆
၄	ချီဖွေ	၃	၃	-	၅၇
၅	ဆော့လော်	၁	၁	-	၂၅
၆	အင်ဂျန်းယန်	၁	၁	-	၂၅
ခရိုင်ချုပ်		၂၃	၁၈	၅	၁၃၆၂

(ခ) ဆေးပေးခန်းများ

စဉ်	မြို့နယ်	ဆေးပေးခန်း			ကျေးလက် ကျန်းမာ ရေးဌာန	ကျေးလက် ကျန်းမာရေး ဌာနခွဲ
		အစိုးရပုဂ္ဂလိက	ပေါင်း			
၁	မြစ်ကြီးနား	၁	-	၁	၆	-
၂	ဝိုင်းမော်	၅	-	၅	၉	၂၈
၃	တနိုင်း	၃	၁	၄	၃	၁၀
၄	ချီဖွေ	၆	-	၆	၂	၁၀
၅	ဆော့လော်	၁	-	၁	၁	၁
၆	အင်ဂျန်းယန်	-	-	-	၁	၂
ခရိုင်ချုပ်		၁၆	၁	၁၇	၂၂	၅၁

(ဂ) ကျေးလက်ကျန်းမာရေးဌာန/ဌာနခွဲများ

စဉ်	မြို့နယ်	ကျေးလက် ကျန်းမာရေးဌာန	ကျေးလက် ကျန်းမာရေးဌာနခွဲ
၁	မြစ်ကြီးနား	၆	-
၂	ဝိုင်းမော်	၉	၂၈
၃	တနိုင်း	၃	၁၀
၄	ချီဖွေ	၂	၁၀
၅	ဆော့လော်	၁	၁
၆	အင်ဂျန်းယန်	၁	၂
ခရိုင်ချုပ်		၂၂	၅၁



(ဃ) ကျန်းမာရေးစောင့်ရှောက်မှု

စဉ်	မြို့နယ်	မြို့နယ်လူဦးရေ	ဆရာဝန်မှ ကျန်းမာရေး စောင့်ရှောက်မှုနှုန်း		သူနာပြုမှ ကျန်းမာရေး စောင့်ရှောက်မှုနှုန်း		လက်ထောက် ကျန်းမာရေးမှူးမှ ကျန်းမာရေး စောင့်ရှောက်မှုနှုန်း	
			ဆရာဝန် ဦးရေ	ဆရာဝန် နှင့်လူဦး ရေအချိုး	သူနာ ပြု ဦးရေ	သူနာ ပြုနှင့် လူဦး ရေ အချိုး	လ/ထ ကျန်း မာရေး မှူး	လ/ထကျန်းမာ ရေးမှူးနှင့် လူဦးရေအချိုး
၁	မြစ်ကြီးနား	၂၄၉၇၃၉	၁၀၃	၁:၂၄၂၅	၃၂၂	၁:၇၇၆	၄	၁:၆၂၄၃
၂	ဝိုင်းမော်	၁၂၃၄၀၃	၁၀	၁:၁၂၃၄၀	၃၂	၁:၃၈၅၆	၆	၁:၁၇၆၃၁
၃	တနိုင်း	၄၀၁၆၀	၄	၁:၁၀၀၄၀	၁၉	၁:၂၁၁၃	၂	၁:၁၂၀၅၉
၄	ချီဖွေ	၂၁၅၂၀	၃	၁:၇၁၇၃	၁၈	၁:၁၁၉၅	၁	၁:၂၁၅၂၀
၅	ဆော့လော်	၇၅၁၆	-	-	၅	၁:၁၅၀၃	၁	၁:၇၅၁၆
၆	အင်ဂျန်းယန်	၈၆၃၅	၁	၁:၈၆၃၅	၁၀	၁:၈၆၃၅	၁	၁:၈၆၃၅
ခရိုင်ချုပ်		၄၅၀၉၇၃	၁၂၁	၁:၃၇၂၇	၄၀၆	၁:၁၁၁၀	၁၅	၁:၃၀၀၆၄

(င) ဒေသတွင်းအများဆုံးဖြစ်တတ်သောရောဂါများ

စဉ်	မြို့နယ်	ရောဂါအမျိုးအစား									
		ငှက်ဖျား		ဝမ်းလျှော		တီဘီ		ဝမ်းကိုက်		အသည်းရောင်	
		ဖြစ်	သေ	ဖြစ်	သေ	ဖြစ်	သေ	ဖြစ်	သေ	ဖြစ်	သေ
၁	မြစ်ကြီးနား	၁၄၇	-	၁၄၁၀	-	၇၉၂	၄	၁၉၂	-	-	-
၂	ဝိုင်းမော်	၃၀၄၃	-	၅၂၉၈	-	၅၂၁	၂၈	၄၄၆	-	၉၅၃	-
၃	တနိုင်း	၂၁	-	၆၇၈	၂	၁၃၃	၈	၈၄	-	၁၁	၁
၄	ချီဖွေ	၂	-	၉၃၁	-	၄၃	၁	၂၉	-	-	-
၅	ဆော့လော်	-	-	၁၅၀	-	-	-	၇	-	-	-
၆	အင်ဂျန်းယန်	၁၃	-	၂၄၅	-	၂	-	၃	-	-	-
ခရိုင်ချုပ်		၃၂၂၆	-	၈၇၁၂	၂	၁၄၉၁	၄၁	၇၆၁	-	၉၆၄	၁

(စ) HIV/AIDS ရောဂါ ဖြစ်ပွား/ သေဆုံးဦးရေ

စဉ်	မြို့နယ်	၂၀၁၈-၂၀၁၉		၂၀၁၉-၂၀၂၀	
		ဖြစ်	သေ	ဖြစ်	သေ
၁	မြစ်ကြီးနား	၁၀၁	-	၂၃၇	၉
၂	ဝိုင်းမော်	၁၈၇	၂၁	၆၄၃	၅၀
၃	တနိုင်း	၁၃၇	၁၄	၂၈၀	၃၀
၄	ချီဖွေ	၃၄	-	၁၄၀	၃
၅	ဆော့လော်	-	-	-	-
၆	အင်ဂျန်းယန်	-	-	-	-
ခရိုင်ချုပ်		၄၅၉	၃၅	၁၃၀၀	၉၂

(ဆ) ကျန်းမာရေးဆိုင်ရာ ညွှန်းကိန်းများ

စဉ်	မြို့နယ်	မိခင်ဦးရေ	ကလေးဦးရေ	လူ(၁၀၀၀)လျှင်			
				မွေးနှုန်း	မိခင်သေနှုန်း	မွေးကင်းစ ကလေးသေနှုန်း	ကိုယ်ဝန်ပျက်နှုန်း
၁	မြစ်ကြီးနား	၂၇၂၉၄	၆၀၆၄	၆၃	၁.၀၃	၇.၂	၁.၄၈
၂	ဝိုင်းမော်	၅၂၇၃	၄၀၆၈	၂၃.၂၀	-	၉.၅၉	၃.၃၃
၃	တနိုင်း	၁၃၁၉	၁၂၂၂	၁၄.၆၈	၂.၈	၁၉.၈	၃.၄
၄	ချီဖွေ	၅၁၀	၂၉၃၆	၂၈.၉၂	၂.၇၃	၁၀.၉	၄၃
၅	ဆော့လော်	၁၄၁	၁၄၁	၂၃.၃၇	-	-	-
၆	အင်ဂျန်းယန်	၆	၅	၆	-	-	၁.၇
ခရိုင်ချုပ်		၃၄၅၄၃	၁၄၄၃၆	၄၆.၀၈	၁.၈၉	၁၃.၃၇	၁၁.၀၈

လူမှုရေးအသင်းအဖွဲ့များ

၄၃။ မြစ်ကြီးနားခရိုင်ရှိ လူမှုရေးအသင်းအဖွဲ့များဆိုင်ရာ အချက်အလက်များမှာ အောက်ပါအတိုင်း ဖြစ်ပါသည်-

(က) INGO

စဉ်	မြို့နယ်	INGOအရေအတွက်	မှတ်ချက်
၁	မြစ်ကြီးနား	၇	လူမှုရေးလုပ်ငန်း
၂	ဝိုင်းမော်	၁၀	ကျန်းမာရေးလုပ်ငန်း
၃	တနိုင်း	၄	ကာကွယ်ဆေးထိုးမှု ငှက်ဖျား၊ HE, Supportive
၄	ချီဖွေ	၂	ကျန်းမာရေးလုပ်ငန်း
၅	ဆော့လော်	-	-
၆	အင်ဂျန်းယန်	-	-
ခရိုင်ချုပ်		၂၃	

(ခ) NGO (ဦးရေ)

စဉ်	မြို့နယ်	အမျိုးသမီး ရေးရာ	မိခင်/ ကလေး အသင်း	စစ်မှုထမ်း ဟောင်း	ကြက်ခြေနီ	မီးသတ်	စုစုပေါင်း
၁	မြစ်ကြီးနား	၂၈၇၄၄	၇၇၅၁၀	၁၄၉၇	၆၇၁	၁၇၁၆	၁၁၀၁၆၈
၂	ဝိုင်းမော်	၉၁၆၃	၈၃၀၆	၃၇၈	၃၀၃	၅၇၅	၁၈၇၂၅
၃	တနိုင်း	၉၆၂၄	၁၀၇၇၀	၁၀၅	၂၁၀	၃၆၂	၂၁၀၇၁
၄	ချီဖွေ	၉၃၁	၂၉၉၆	-	၃၅၆	၂၃၄	၄၅၁၇
၅	ဆော့လော်	၃၄၈	၂၇၉	-	၂၅	၁၀	၆၆၂
၆	အင်ဂျန်းယန်	၄၁၂	၃၅၀	-	-	၃၄	၇၉၆
ခရိုင်ချုပ်		၄၉၂၅၂	၁၀၀၂၁၁	၁၉၈၀	၁၅၆၅	၂၉၃၁	၁၅၅၉၃၉

(ဂ) အသင်းအဖွဲ့များ

စဉ်	မြို့နယ်/မြို့နယ်ခွဲ	အသင်းအဖွဲ့ပေါင်း	မှတ်ချက်
၁	မြစ်ကြီးနား	၁၉	လူမှုရေးလုပ်ငန်း
၂	ဝိုင်းမော်	၁၅	လူမှုရေးလုပ်ငန်း
၃	တနိုင်း	၄	လူမှုရေးလုပ်ငန်း
၄	ချီဖွေ	၁	လူမှုရေးလုပ်ငန်း
၅	ဆော့လော်	-	-
၆	အင်ဂျန်းယန်	-	-
ခရိုင်ချုပ်		၃၉	

အားကစားနှင့် ဖျော်ဖြေရေးလုပ်ငန်းများ

၄၄။ မြစ်ကြီးနားခရိုင်ရှိ အားကစားနှင့် ဖျော်ဖြေရေးလုပ်ငန်းများ ဆိုင်ရာ အချက်အလက်များမှာ အောက်ပါအတိုင်း ဖြစ်ပါသည်-

စဉ်	မြို့နယ်	အားကစားကွင်း						ဖျော်ဖြေရေး		
		ပုံနှိပ်	တံခွန်	တိုက်	အားကစား	ပုံနှိပ်	အခြား	ပုံနှိပ်	အခြား	အခြား
၁	မြစ်ကြီးနား	၃	၁	၁	၄	၂	-	၂	၂	-
၂	ဝိုင်းမော်	၄	၂	၂	-	-	၁	-	၁	-
၃	တနိုင်း	၃	၁	-	-	၁	၁	-	၁	-
၄	ချီဖွေ	၂	-	-	-	-	-	-	-	-
၅	ဆော့လော်	၂	-	-	-	-	-	-	-	-
၆	အင်ဂျန်းယန်	၁	-	-	-	-	-	-	-	-
ခရိုင်ချုပ်		၁၅	၄	၃	၄	၃	၂	၂	၄	-

အခန်း(၈)

ဘာသာရေးဆိုင်ရာအချက်အလက်များ

ဗုဒ္ဓဘာသာဆိုင်ရာ အဆောက်အဦများနှင့် သာသနာဝင်ပုဂ္ဂိုလ်များ

၄၅။ မြစ်ကြီးနားခရိုင်ရှိ ဗုဒ္ဓဘာသာဆိုင်ရာ အဆောက်အဦများနှင့် သာသနာဝင်ပုဂ္ဂိုလ်များဆိုင်ရာ အချက်အလက်များမှာ အောက်ပါအတိုင်း ဖြစ်ပါသည်-

(က) သာသနိကအဆောက်အဦများ

စဉ်	မြို့နယ်	ဘုရား	စေတီ	ပုထိုး	ဘုန်းကြီးကျောင်း	သီလရှင်ကျောင်း	ဓမ္မာရုံ
၁	မြစ်ကြီးနား	၃၃	၃၆	၃၁	၁၆၃	၅	၁၀
၂	ဝိုင်းမော်	-	၄၂	-	၅၄	၄	၂၆
၃	တနိုင်း	၄	၂၃	-	၂၂	၂	၄
၄	ချီဖွေ	၄	၃	-	၂	-	၁
၅	ဆော့လော်	-	၁	-	၁	-	-
၆	အင်ဂျန်းယန်	-	၂	-	၂	-	-
ခရိုင်ချုပ်		၄၁	၁၀၇	၃၁	၂၄၄	၁၁	၄၁

(ခ) ရဟန်းသံဃာနှင့် သီလရှင်များ

စဉ်	မြို့နယ်	ရဟန်း	သာမဏေ	သီလရှင်
၁	မြစ်ကြီးနား	၆၇၃	၃၈၆	၁၂၄
၂	ဝိုင်းမော်	၁၄၆	၂၈	၃၁
၃	တနိုင်း	၈၀	၇၇	၇
၄	ချီဖွေ	၂	-	-
၅	ဆော့လော်	၁	-	-
၆	အင်ဂျန်းယန်	၄	-	-
ခရိုင်ချုပ်		၉၀၆	၄၉၁	၁၆၂

(ဂ) ထင်ရှားသည့် ဘုရား၊ စေတီပုထိုးများ

စဉ်	မြို့နယ်	ဘုရား	စေတီ	ပုထိုး	ဘုန်းကြီးကျောင်း
၁	မြစ်ကြီးနား	၁	၅	-	၅
၂	ဝိုင်းမော်	-	၃	-	၂
၃	တနိုင်း	-	-	-	-
၄	ချီဖွေ	-	၂	-	၁
၅	ဆော့လော်	-	-	-	၁
၆	အင်ဂျန်းယန်	-	-	-	-
ခရိုင်ချုပ်		၁	၁၀	-	၉

(ဃ) ထင်ရှားသည့် ဘုန်းတော်ကြီးကျောင်းများ

စဉ်	မြို့နယ်	ဘုန်းတော်ကြီးကျောင်း
၁	မြစ်ကြီးနား	၅
၂	ဝိုင်းမော်	၂
၃	တနိုင်း	-
၄	ချီဖွေ	၁
၅	ဆော့လော်	၁
၆	အင်ဂျန်းယန်	-
ခရိုင်ချုပ်		၉

အခြားဘာသာရေးအဆောက်အဦများ

၄၆။ မြစ်ကြီးနားခရိုင်ရှိ အခြားဘာသာများနှင့်ဆိုင်သော အချက်အလက်များမှာ အောက်ပါအတိုင်း ဖော်ပြအပ် ပါသည်-

စဉ်	မြို့နယ်	ခရစ်ယာန်		အစ္စလာမ်		ဟိန္ဒူဘုရားကျောင်း		တရုတ်ဘုရားကျောင်း	
		မြို့	ကျေးလက်	မြို့	ကျေးလက်	မြို့	ကျေးလက်	မြို့	ကျေးလက်
၁	မြစ်ကြီးနား	၁၅၈	-	၇	-	၁	-	-	-
၂	ဝိုင်းမော်	၂၉	၁၇၅	-	၁	၂	၉	၃	၇
၃	တနိုင်း	၄၄	၂၄	-	-	-	-	-	-

စဉ်	မြို့နယ်	ခရစ်ယာန်		အစ္စလာမ်		ဟိန္ဒူဘုရားကျောင်း		တရုတ်ဘုရားကျောင်း	
		မြို့	ကျေးလက်	မြို့	ကျေးလက်	မြို့	ကျေးလက်	မြို့	ကျေးလက်
၄	ချီဖွေ	၁၂	၃၃	-	-	-	-	-	-
၅	ဆော့လော်	၄	၇၁	-	-	-	-	-	-
၆	အင်ဂျန်းယန်	၂	၁၅	-	-	-	-	-	-
ခရိုင်ချုပ်		၂၄၉	၃၁၈	၇	၁	၃	၉	၃	၇

သမိုင်းဝင်ထင်ရှားသော အဆောက်အဦနှင့် နေရာများ

၄၇။ မြစ်ကြီးနားခရိုင်ရှိသော သမိုင်းဝင်ထင်ရှားသော အဆောက်အဦနှင့် နေရာများမှာ အောက်ပါအတိုင်းဖြစ်ပါသည်-

စဉ်	မြို့နယ်	သမိုင်းဝင် အဆောက်အဦပေါင်း	ယဉ်ကျေးမှု ဇုန်ပေါင်း
၁	မြစ်ကြီးနား	၁	၁
၂	ဝိုင်းမော်	၂	-
၃	တနိုင်း	-	-
၄	ချီဖွေ	၁	-
၅	ဆော့လော်	-	-
၆	အင်ဂျန်းယန်	-	-
ခရိုင်ချုပ်		၄	၁



ခန်း(၉)

ဒေသဖွံ့ဖြိုးရေးဆိုင်ရာအချက်အလက်များ

ဒေသဖွံ့ဖြိုးရေးလုပ်ငန်းများ ဆောင်ရွက်နိုင်မှုအခြေအနေ

၄၈။ မြစ်ကြီးနားခရိုင်၏ ဒေသဖွံ့ဖြိုးရေးလုပ်ငန်းများ ဆောင်ရွက်နိုင်မှု အခြေအနေမှာ အောက်ပါအတိုင်း ဖြစ်ပါသည်-

(က) ကျေးလက်ဒေသဖွံ့ဖြိုးတိုးတက်ရေးဦးစီးဌာနမှ ဆောင်ရွက်သည့် လုပ်ငန်းများ

(၁) မြို့- ကျေးလက်၊ ကျေးရွာချင်းဆက်လမ်းများ

စဉ်	မြို့နယ်	လမ်းအရေအတွက်	အရှည် (မိုင်-ဖာလုံ)	အမျိုးအစားနှင့်အရှည်(မိုင်)				
				ကတ္တရာ(မိုင်)	ကျောက်ချော(မိုင်)	မြေသား(မိုင်)	ဂံလမ်း(မိုင်)	ကွန်ကရစ်လမ်း(မိုင်)
၁	မြစ်ကြီးနား	၄	၆/၁	၀/၇	-	၂/၀	-	၃/၂
၂	ဝိုင်းမော်	၃	၈/၄	-	၅/၆	၂/၆	-	-
၃	တနိုင်း	၈	၁၆/၀	-	-	၈/၀	၈/၀	-
၄	ချီဖွေ	၃၇	၁၄၈/၀	-	၃၂/၀	၁၀၁/၀	၁၂/၄	၂/၄
၅	ဆော့လော်	၂၂	၁၂၈/၁	-	-	၁၂၈/၁	-	-
၆	အင်ဂျန်းယန်	-	-	-	-	-	-	-
ခရိုင်ချုပ်		၇၄	၃၀၆/၆	၀/၇	၃၇/၆	၂၄၁/၇	၂၀/၄	၅/၆

(၂) တံတားများ

စဉ်	မြို့နယ်	တံတားပေါင်း	ဆောက်လုပ်မှုပုံစံ		ကုန်ကျငွေ ကျပ်(သိန်း)
			အသစ်	ပြင်ထိန်း	
၁	မြစ်ကြီးနား	၁၉	၁၉	-	-
၂	ဝိုင်းမော်	-	-	-	-
၃	တနိုင်း	၅	-	-	-
၄	ချီဖွေ	၇	၇	-	-
၅	ဆော့လော်	၂	၂	-	-
၆	အင်ဂျန်းယန်	-	-	-	-
ခရိုင်ချုပ်		၃၃	၂၈	-	-

(၃) သောက်သုံးရေရရှိရေးလုပ်ငန်း

စဉ်	မြို့နယ်	အမျိုးအစားနှင့်အတိုင်းအတာ					အကျိုးပြု အိမ်ခြေ
		ရေ ကန်	ရေ တွင်း	အဝီစိ တွင်း	လျှို ပိတ်	မြစ်ရေ တင်	
၁	မြစ်ကြီးနား	-	၄	၁	-	-	၄၃၄
၂	ဝိုင်းမော်	-	၂၅	-	၂	-	၂၁၂၇
၃	တနိုင်း	-	၂	-	-	-	၄၀
၄	ချီဖွေ	-	-	-	၁၇	-	၇၀၉
၅	ဆော့လော်	၂၂	-	-	-	-	၃၂၉
၆	အင်ဂျန်းယန်	-	၁	-	-	-	၈၆
ခရိုင်ချုပ်		၂၂	၃၂	၁	၁၉	-	၃၇၂၅

(၄) လျှပ်စစ်မီးလင်းရေးလုပ်ငန်း

စဉ်	မြို့နယ်	ဆောင်ရွက်သည့်နည်းလမ်း						အကျိုး ပြုအိမ် ခြေ
		မဟာ ဓါတ်အား	မီး စက်	နေရောင် ခြည်	လေ	ရေအား	ဇီဝ	
၁	မြစ်ကြီးနား	-	-	-	-	-	-	-
၂	ဝိုင်းမော်	-	-	၄၀	-	-	-	၄၀
၃	တနိုင်း	-	-	-	-	-	-	-
၄	ချီဖွေ	-	-	-	-	-	-	-
၅	ဆော့လော်	-	-	-	-	-	-	-
၆	အင်ဂျန်းယန်	-	-	၄၄၀	-	-	-	၄၄၀
ခရိုင်ချုပ်		-	-	၄၈၀	-	-	-	၄၈၀

(၅) မြစ်မီးရောင်ကျေးရွာစီမံကိန်းလုပ်ငန်း

စဉ်	မြို့နယ်	ကျေးရွာ ပေါင်း	အိမ်ခြေ	အိမ်ထောင်စု	ခွင့်ပြုငွေ ကျပ်(သိန်း)
၁	မြစ်ကြီးနား	၂	၆၃၀	၆၃၇	၆၀၀
၂	ဝိုင်းမော်	၃	၈၃၆	၆၅၂	၉၀၀
၃	တနိုင်း	၁၇	၄၃၁၇	၄၁၈၈	၅၈၀၄.၃၆၆
၄	ချီဖွေ	-	-	-	-
၅	ဆော့လော်	၁	၃၇	၃၇	၃၀၀.၀၀၀
၆	အင်ဂျန်းယန်	၃	၁၅၈	၁၅၈	၃၀၀.၀၀၀
ခရိုင်ချုပ်		၂၆	၅၉၇၈	၅၆၇၂	၇၉၀၄.၃၆၆

(၆) ကျေးလက်အိမ်ယာဖွံ့ဖြိုးရေးလုပ်ငန်း

စဉ်	မြို့နယ်	ကျေးရွာပေါင်း	ခွင့်ပြုအိမ်ခြေ	ပြီးစီးအိမ်ခြေ	ကုန်ကျငွေကျပ်(သိန်း)
၁	မြစ်ကြီးနား	-	-	-	-
၂	ဝိုင်းမော်	-	-	-	-
၃	တနိုင်း	-	-	-	-
၄	ချီဖွေ	-	-	-	-
၅	ဆော့လော်	-	-	-	-
၆	အင်ဂျန်းယန်	-	-	-	-
ခရိုင်ချုပ်		ဖော်ပြရန်မရှိပါ။			

(၇) ကျေးလက်အိမ်သာလုပ်ငန်း

စဉ်	မြို့နယ်	ကျေးရွာပေါင်း	ခွင့်ပြုလုံးရေ	ပြီးစီးလုံးရေ	ကုန်ကျငွေကျပ်(သိန်း)
၁	မြစ်ကြီးနား	-	-	-	-
၂	ဝိုင်းမော်	-	-	-	-
၃	တနိုင်း	-	-	-	-
၄	ချီဖွေ	-	-	-	-
၅	ဆော့လော်	-	-	-	-
၆	အင်ဂျန်းယန်	-	-	-	-
ခရိုင်ချုပ်		ဖော်ပြရန်မရှိပါ။			

(ခ) အစိုးရ ပြည်သူ့ဆောင်ရွက်သည့်ဒေသဖွံ့ဖြိုးရေးလုပ်ငန်းများ

စဉ်	မြို့နယ်	လုပ်ငန်းအမျိုးအစား						ကုန်ကျ ငွေကျပ် (သိန်း)
		လမ်း	တံ တား	ပညာ ရေး	ကျန်းမာ ရေး	သောက် သုံးရေ	မီးလင်း ရေး	
၁	မြစ်ကြီးနား	၃	၂	၄	-	၁	-	၁၉၂.၃၃၉
၂	ဝိုင်းမော်	၁၅	၂	၆	-	၃	-	၂၅၀၁.၄
၃	တနိုင်း	-	-	-	-	-	-	-
၄	ချီဖွေ	-	-	-	-	-	-	-
၅	ဆော့လော်	-	-	-	-	-	-	-
၆	အင်ဂျန်းယန်	-	-	-	-	-	-	-
ခရိုင်ချုပ်		၁၈	၄	၁၀	-	၄	-	၂၆၉၃.၇၃၉

မြို့ပြစီမံကိန်း (Town Plan) နှစ်(၃၀)အတွက် မြေအသုံးချမှုဆိုင်ရာ လျာထားချက်

၄၉။ မြို့ပြစီမံကိန်း(Town Plan)နှစ်(၃၀)အတွက် မြေအသုံးချမှု ဆိုင်ရာ လျာထားမှုမှာ အောက်ပါအတိုင်း ဖြစ်ပါသည်-

စဉ်	မြို့နယ်	လျာထားမြေ ဧကပေါင်း	လျာထားမည့် မြေကွက်ပေါင်း	မှတ်ချက်
၁	မြစ်ကြီးနား	၁၁၉.၇၆	၂၅၇	-
၂	ဝိုင်းမော်	၄၈၆၂	၃၂၄၀၁	-
၃	တနိုင်း	၁၅၆	၆၈၄	တနိုင်းမြို့ဒူးကောင်း ကွက်သစ်
၄	ချီဖွေ	၁၈.၈၄	၁၄၅	-
၅	ဆော့လော်	-	-	-
၆	အင်ဂျန်းယန်	၅၅	၂၉၉	အမှတ်(၂)ရပ်ကွက်
ခရိုင်ချုပ်		၅၂၁.၆	၃၃၇၈၆	

အခန်း(၁၀)

အထွေထွေ

အခြားတင်ပြလိုသောအချက်များ

၅၀။ မြစ်ကြီးနားခရိုင်မှအခြားတင်ပြလိုသော အချက်များ မရှိပါကြောင်း တင်ပြအပ်ပါသည်။

နိဂုံး

၅၁။ မြစ်ကြီးနားခရိုင်၏ ဒေသဆိုင်ရာအချက်အလက်များကို ဌာနဆိုင်ရာများမှပေးပို့သော အချက်အလက်များ၊ ဒေသဆိုင်ရာအချက်အလက် စာစောင်များ၊ မှတ်တမ်းများအပေါ်တွင် အခြေခံလျက် အကျဉ်းချုံး ပြုစုထားခြင်းဖြစ်ပါသည်။ ဒေသဆိုင်ရာအချက် အလက်များအား မှတ်တမ်းတင် စုစည်းတင်ပြခြင်းအားဖြင့် ခရိုင်တစ်ခုလုံး၏ အချက်အလက်နှင့် ဖွံ့ဖြိုးတိုးတက်မှုအခြေအနေများကို လေ့လာသိရှိနိုင်ပြီး ခရိုင်ဖွံ့ဖြိုး တိုးတက်ရေးလုပ်ငန်းများကို အထောက်အကူပြုမည် ဖြစ်ပါကြောင်း တင်ပြအပ်ပါသည်။

ခရိုင်အထွေထွေအုပ်ချုပ်ရေးဦးစီးဌာန  
မြစ်ကြီးနားခရိုင်

ရက်စွဲ၊ ၂၀၂၁ ခုနှစ်၊ မေလ( ) ရက်