

ကချင်ပြည်နယ်

ဗန်းမော်ခရိုင်

မြို့နယ်အထွေထွေအုပ်ချုပ်ရေးဦးစီးဌာန

ရွှေကူမြို့နယ်

ဒေသဆိုင်ရာအချက်အလက်များ

ရက်စွဲ၊ ၂၀၂၀ ခုနှစ်၊ အောက်တိုဘာလ(၁၉)ရက်

မာတိကာ

စဉ်	အကြောင်းအရာ	စာမျက်နှာ	
		မှ	ထိ
	မြေပုံ		
	အခန်း(၁) နိဒါန်း နှင့် ဒေသသမိုင်း		
၁။	နိဒါန်း	၁	၂
၂။	ဒေသသမိုင်းအကျဉ်း	၂	-
	အခန်း(၂) ပထဝီဝင်အနေအထား		
၃။	တည်နေရာနှင့် အကျယ်အဝန်း	၂	-
၄။	နယ်နိမိတ်	၃	-
၅။	မြေမျက်နှာသွင်ပြင်	၃	၄
၆။	ရေဆင်း	၄	-
၇။	ပင်လယ်ရေမျက်နှာပြင်အထက်အမြင့်	၄	-
	အခန်း(၃) ရာသီဥတုနှင့်သဘာဝပတ်ဝန်းကျင်		
၈။	ရာသီဥတု	၄	၅
၉။	သဘာဝပေါက်ပင်	၅	-
၁၀။	တောရိုင်းတိရစ္ဆာန်များ	၅	-
၁၁။	သဘာဝပတ်ဝန်းကျင်လက်ရှိအခြေအနေ	၆	-
၁၂။	သဘာဝပတ်ဝန်းကျင်ထိန်းသိမ်းရေးလုပ်ငန်းများ	၆	-
၁၃။	သဘာဝဘေးအန္တရာယ်ကျရောက်မှု	၆	၇

စဉ်	အကြောင်းအရာ	စာမျက်နှာ	
		မှ	ထိ
	အခန်း(၄) လူဦးရေဆိုင်ရာအချက်အလက်များ		
၁၄။	နေထိုင်သည့်တိုင်းရင်းသားလူမျိုးစုများ	၇	၈
၁၅။	အိမ်ခြေ ၊ အိမ်ထောင်စုနှင့်လူဦးရေ		
	(က)အိမ်ခြေ/အိမ်ထောင်စု	၈	-
	(ခ)လူဦးရေ	၉	-
၁၆။	လူဦးရေတိုးနှုန်းနှင့် ကျား/ မ အချိုး		
	(က)လူဦးရေတိုးနှုန်းနှင့်ကျား/ မ အချိုး	၁၀	-
	(ခ)မွေးဖွား၊ သေဆုံး၊ ပြောင်းဝင်၊ ပြောင်းထွက်လူဦးရေ	၁၀	-
၁၇။	ကိုးကွယ်သည့်ဘာသာ	၁၀	-
၁၈။	နိုင်ငံခြားသားများနေထိုင်မှု	၁၁	-
	အခန်း(၅) အုပ်ချုပ်ရေးဆိုင်ရာအချက်အလက်များ		
၁၉။	အုပ်ချုပ်ရေးနယ်မြေဖွဲ့စည်းမှု	၁၁	-
၂၀။	အုပ်ချုပ်ရေးမှူးရုံးများ	၁၁	-
၂၁။	ဌာနဆိုင်ရာရုံးနှင့်ဝန်ထမ်းအင်အားစာရင်း	၁၂	၁၄
၂၂။	တရားစီရင်ရေး		
	(က) အမှုကြီး(၁၀) မျိုး	၁၅	-
	(ခ) အခြားအမှု(၁၀)မျိုး	၁၆	-
	(ဂ) ကြိုတင်ကာကွယ်မှု (၁၁)မျိုး	၁၇	-
၂၃။	ကာကွယ်ရေးနှင့်လုံခြုံရေး		
	(က) တိုင်းစစ်ဌာနချုပ်/ တပ်မ/ တပ်ရင်း/တပ်ခွဲ/တပ်ဖွဲ့	၁၈	-

စဉ်	အကြောင်းအရာ	စာမျက်နှာ	
		မှ	ထိ
	(ခ) ရဲတပ်ဖွဲ့တပ်ဖြန့်အင်အား	၁၈	-
	(ဂ) ရဲတပ်ဖွဲ့နှင့် လူဦးရေအချိုး	၁၈	-
	(ဃ) မီးသတ်အင်အားနှင့် မီးသတ်ယာဉ်	၁၉	-
	(င) ပြည်သူ့စစ်အင်အား	၁၉	-
၂၄။	နယ်မြေအခြေအနေ	၁၉	-
၂၅။	ငြိမ်းချမ်းရေးအဖွဲ့အစည်းများ/ အကြမ်းဖက်သောင်းကျန်းသူများ	၁၉	-
၂၆။	ရွေးကောက်ပွဲဆိုင်ရာကိစ္စရပ်များ		
	(က) မြို့နယ်ရွေးကောက်ပွဲကော်မရှင်အဖွဲ့ခွဲ အဖွဲ့ဝင်စာရင်း	၂၀	-
	(ခ) ဆန္ဒမဲပေးပိုင်ခွင့်ရှိသူဦးရေ	၂၀	-
	(ဂ) နိုင်ငံရေးပါတီများ	၂၁	-
	(ဃ) ရွေးချယ်ခံရသောလွှတ်တော်ကိုယ်စားလှယ်များ	၂၂	-
	အခန်း(၆) စီးပွားရေးဆိုင်ရာ အချက်အလက်များ		
၂၇။	စီးပွားရေးဆိုင်ရာ ခြုံငုံသုံးသပ်ချက်	၂၂	-
၂၈။	မြေအသုံးချမှု	၂၃	-
၂၉။	ဆည်မြောင်းတာဝန်များနှင့်ဆည်ရေသောက်ဧရိယာ		
	(က) အစိုးရဆည်များ	၂၄	-
	(ခ) ကိုယ့်အားကိုယ်ကိုးဆည်များ	၂၄	-
	(ဂ) မြစ်ရေတင်စီမံကိန်းများ	၂၄	-
	(ဃ) တာဝန်များ/ရေထိန်းတံခါးများ	၂၄	-

စဉ်	အကြောင်းအရာ	စာမျက်နှာ	
		မှ	ထိ
၃၀။	စိုက်ပျိုးရေးလုပ်ငန်း		
	(က) အဓိကသီးနှံ(၁၀)မျိုး စိုက်ပျိုးထုတ်လုပ်မှု	၂၅	-
	(ခ) နှစ်ရှည်သီးနှံစိုက်ပျိုးမှုအခြေအနေ	၂၆	-
	(ဂ) အခြားဈေးကွက်ဝင်သီးနှံများစိုက်ပျိုးထုတ်လုပ်မှု	၂၆	-
	(ဃ) လယ်ယာသုံးစက်ကိရိယာ သုံးစွဲမှုအခြေအနေ	၂၇	-
	(င) လယ်ယာသုံးထယ်၊ ထွန်နှင့်ကျွဲ၊ နွားကောင်ရေ	၂၇	-
	(စ) ဒေသတွင်းဆန်ဖူလုံမှုရာခိုင်နှုန်း	၂၈	-
(ဆ) ဒေသတွင်းဆီဖူလုံမှုရာခိုင်နှုန်း	၂၈	-	
၃၁။	မွေးမြူရေးလုပ်ငန်း		
	(က) မွေးမြူရေးဇုန်များ	၂၉	-
	(ခ) မြို့နယ်မွေးမြူရေး(ကောင်ရေ)	၂၉	-
	(ဂ) မြို့နယ်အသားထုတ်လုပ်မှု(ပိဿာ)	၂၉	-
	(ဃ) မြို့နယ်ကြက်/ဘဲ/ငှက်/ငှက်ငွေထုတ်လုပ်မှု(လုံး)	၂၉	-
	(င) နို့ထွက်ပစ္စည်းထုတ်လုပ်မှု	၂၉	-
	(စ) မြို့နယ်ငါးပုစွန်မွေးမြူမှုအခြေအနေ	၃၀	-
(ဆ) ရေချို၊ ရေငန်ငါးဖမ်းလုပ်ငန်းမှ အသားထုတ်လုပ်မှု	၃၀	-	
၃၂။	စက်မှုလက်မှုလုပ်ငန်း		
	(က) စက်မှုဇုန်များ	၃၀	-
	(ခ) မြို့နယ်ရှိစက်ရုံများ	၃၀	-
	(ဂ) မြို့နယ်ရှိအလုပ်ရုံများ	၃၁	-
(ဃ) အိမ်တွင်းစက်မှုလက်မှုလုပ်ငန်းများ	၃၁	-	

စဉ်	အကြောင်းအရာ	စာမျက်နှာ	
		မှ	ထိ
၃၃။	သစ်တောလုပ်ငန်းဆောင်ရွက်မှုအခြေအနေ (က) သစ်တောများ (ခ) စီးပွားဖြစ်သစ်တောစိုက်ခင်း (ဂ) သစ်ထုတ်လုပ်မှု (ဃ) သစ်တောထွက်ပစ္စည်းများ	၃၁ ၃၂ ၃၂ ၃၂	- - - -
၃၄။	တွင်းထွက်ပစ္စည်းထုတ်လုပ်မှုလုပ်ငန်း (က) ဓာတ်သတ္တုတူးဖော်ထုတ်လုပ်မှု (ခ) ကျောက်မျက်တူးဖော်ထုတ်လုပ်မှု	၃၃ ၃၃	- -
၃၅။	စွမ်းအင်နှင့်လျှပ်စစ်ကဏ္ဍ (က) ရေနံထုတ်လုပ်မှု (ခ) ရေနံချက်စက်ရုံ (ဂ) ဓာတ်ဆီ/ဒီဇယ် အရောင်းဆိုင်များ (ဃ) သဘာဝဓါတ်ငွေ့ပိုက်လိုင်း (င) သဘာဝဓါတ်ငွေ့ထုတ်လုပ်မှု (စ) သဘာဝဓါတ်ငွေ့အရောင်းဆိုင်များ (ဆ) လျှပ်စစ်ဓါတ်အားထုတ်လုပ်မှု (ဇ) ဓါတ်အားခွဲရုံ (ဈ) ထရန်စဖော်မာအရေအတွက် (ည) လျှပ်စစ်ဓါတ်အားသုံးစွဲမှု	၃၃ ၃၄ ၃၄ ၃၄ ၃၄ ၃၅ ၃၅ ၃၅ ၃၅ ၃၅	- - - - - - - - - -
၃၆။	ဆက်သွယ်ရေး (က) စာတိုက်၊ ကြေးနန်း၊ တယ်လီဖုန်း၊ အင်တာနက် (ခ) ရုပ်သံလွှင့်ရုံ/ ထပ်ဆင့်လွှင့်ရုံ	၃၆ ၃၆	- -

စဉ်	အကြောင်းအရာ	စာမျက်နှာ	
		မှ	ထိ
၃၇။	ပို့ဆောင်ရေးနှင့်လမ်းပန်းဆက်သွယ်ရေးလုပ်ငန်း		
	(က) လေကြောင်းလမ်း	၃၇	-
	(ခ) ရေကြောင်းလမ်း	၃၇	-
	(ဂ) ရထားလမ်းနှင့်ဘူတာရုံများ	၃၇	-
	(ဃ) ကားဂိတ်များ	၃၇	၃၈
၃၈။	ပြည်သူ့ဆောက်လုပ်ရေးလုပ်ငန်းများ		
	(က) ကားလမ်းများ	၃၈	-
	(ခ) မြို့နယ်ချင်းဆက်လမ်းများ	၃၈	-
	(ဂ) တံတားများ	၃၉	-
	(ဃ) လမ်း၊ တံတားသုံးစက်ကိရိယာများ	၄၀	-
	(င) လမ်း၊ တံတားအသုံးပြုခကောက်ခံသည့်လုပ်ငန်း	၄၀	-
၃၉။	ဟိုတယ်နှင့်ခရီးသွားလုပ်ငန်း		
	(က) ဟိုတယ်	၄၀	-
	(ခ) မိုတယ်၊ အင်း၊ တည်းခိုခန်း	၄၁	-
	(ဂ) ကမ်းခြေ/ အပန်းဖြေနေရာ	၄၁	-
၄၀။	သမဝါယမအသင်းများ	၄၁	-
၄၁။	စီးပွားရေးဆိုင်ရာ အခြေခံအဆောက်အအုံများ		
	(က) ကုမ္ပဏီ၊ ကုန်စည်ဒိုင်၊ ပွဲရုံ၊ ဈေးနှင့်ကုန်တိုက်များ	၄၂	၄၃
	(ခ) ဘဏ်များ	၄၃	-
	(ဂ) စတိုးဆိုင်နှင့်အရောင်းဆိုင်များ	၄၃	၄၄
၄၂။	စည်ပင်သာယာရေးလုပ်ငန်းများ		
	(က) ဈေးလုပ်ငန်း	၄၄	-

စဉ်	အကြောင်းအရာ	စာမျက်နှာ	
		မှ	ထိ
	(ခ) သောက်သုံးရေရရှိရေးလုပ်ငန်း	၄၄	-
	(ဂ) သန့်ရှင်းရေးလုပ်ငန်း	၄၄	-
	(ဃ) လမ်း၊ တံတားလုပ်ငန်း	၄၅	-
၄၃။	ပုံနှိပ်လုပ်ငန်းနှင့် မီဒီယာလုပ်ငန်းများ		
	(က) ပုံနှိပ်လုပ်ငန်းနှင့် တေးသံသွင်း၊ ဗွီဒီယို	၄၅	-
	(ခ) မီဒီယာလုပ်ငန်းများ	၄၆	-
၄၄။	ဌာနဆိုင်ရာများမှ ကောက်ခံရရှိငွေနှင့် ဌာနဆိုင်ရာများ သို့ ရန်ပုံငွေခွဲဝေချထားမှု		
	(က) ဌာနဆိုင်ရာအလိုက် အခွန်ကောက်ခံရရှိမှု	၄၆	-
	(ခ) ဌာနဆိုင်ရာများသို့ ရန်ပုံငွေခွဲဝေချထားမှု	၄၇	၄၈
၄၅။	ပြည်တွင်း အသားတင်ထုတ်လုပ်မှုနှင့်ဝန်ဆောင်မှု တန်ဖိုး	၄၉	-
၄၆။	လူတစ်ဦးချင်းဝင်ငွေ	၄၉	-
၄၇။	အသက်မွေးဝမ်းကြောင်းလုပ်ငန်းအလိုက် အလုပ်လုပ်သူ ဦးရေ	၄၉	-
၄၈။	အလုပ်လုပ်နိုင်သူဦးရေနှင့် အလုပ်လက်မဲ့ဦးရေ	၅၀	-
	အခန်း(၇) လူမှုရေးဆိုင်ရာ အချက်အလက်များ		
၄၉။	ပညာရေးကဏ္ဍ		
	(က) အဆင့်မြင့်ပညာ	၅၀	-
	(ခ) အခြေခံပညာ	၅၁	၅၂
	(ဂ) မူလတန်းကြိုကျောင်း	၅၂	၅၃
	(ဃ) ဘုန်းတော်ကြီးသင်ပညာရေးကျောင်း		

စဉ်	အကြောင်းအရာ	စာမျက်နှာ	
		မှ	ထိ
	(င) ကျောင်းနေအရွယ်ကလေးများ ကျောင်းအပ်နှံမှု	၅၃	-
	(စ) တက္ကသိုလ်ဝင်တန်းအောင်မြင်မှု	၅၄	-
	(ဆ) စာတတ်မြောက်မှု ရာခိုင်နှုန်း	၅၄	-
	(ဇ) သင်ကြားမှု သင်ယူမှုအထောက်အကူပြုစာသင်ခန်းများဖွင့်လှစ်နိုင်မှု	၅၄	၅၅
	(ဈ) စာကြည့်တိုက်များဖွင့်လှစ်နိုင်မှု	၅၅	-
	(ည) ပညာရေးအတွက် အစိုးရအသုံးစရိတ်	၅၅	-
၅၀။	ကျန်းမာရေးကဏ္ဍ		
	(က) ဆေးရုံများ	၅၆	-
	(ခ) ဆေးပေးခန်းများ	၅၆	-
	(ဂ) ကျေးလက်ကျန်းမာရေးဌာန/ဌာနခွဲ	၅၆	၅၇
	(ဃ) ကျန်းမာရေးစောင့်ရှောက်မှု	၅၈	-
	(င) ဒေသတွင်း အများဆုံးဖြစ်တတ်သောရောဂါများ	၅၈	-
	(စ) HIV/ AIDS-ရောဂါ ဖြစ်ပွား/ သေဆုံးဦးရေ	၅၈	-
	(ဆ) ကျန်းမာရေးဆိုင်ရာ အညွှန်းကိန်းများ	၅၉	-
	(ဇ) ကျန်းမာရေးအတွက် အစိုးရအသုံးစရိတ်	၅၉	-
၅၁။	လူမှုရေးအသင်းအဖွဲ့များ		
	(က) INGO	၅၉	-
	(ခ) NGO (ဦးရေ)	၆၀	-
	(ဂ) အသင်းအဖွဲ့များ	၆၀	၆၁

စဉ်	အကြောင်းအရာ	စာမျက်နှာ	
		မှ	ထိ
၅၂။	အားကစားနှင့်ပျော်ဖြေရေးလုပ်ငန်းများ	၅၉	-
	အခန်း(၈) ဘာသာရေးဆိုင်ရာအချက်အလက်များ		
၅၃။	ဗုဒ္ဓဘာသာဆိုင်ရာအဆောက်အဦများနှင့်သာသနာဝင်ပုဂ္ဂိုလ်များ (က) သာသနိကအဆောက်အဦများ (ခ) ရဟန်းသံဃာနှင့်သီလရှင်များ (ဂ) ထင်ရှားသည့်ဘုရား၊ စေတီ၊ ပုထိုးများ (ဃ) ထင်ရှားသည့်ဘုန်းတော်ကြီးကျောင်းများ	၆၁ ၆၂ ၆၂ ၆၂	- - - -
၅၄။	အခြားဘာသာရေးအဆောက်အဦများ	၆၃	-
၅၅။	သမိုင်းဝင်ထင်ရှားသောအဆောက်အဦနှင့်နေရာများ	၆၃	-
	အခန်း(၉) ဒေသဖွံ့ဖြိုးရေးဆိုင်ရာအချက်အလက်များ		
၅၆။	ဒေသဖွံ့ဖြိုးရေးလုပ်ငန်းများဆောင်ရွက်နိုင်မှုအခြေအနေ (က) ကျေးလက်လမ်းဦးစီးဌာနမှဆောင်ရွက်သည့်လုပ်ငန်းများ (ခ) ကျေးလက်ဒေသဖွံ့ဖြိုးတိုးတက်ရေးဦးစီးဌာနမှဆောင်ရွက်သည့်လုပ်ငန်းများ (ဂ) အစိုးရနှင့်ပြည်သူ့ဆောင်ရွက်သည့်ဒေသဖွံ့ဖြိုးရေးလုပ်ငန်းများ	၆၃ ၆၆ ၆၉	၆၅ ၆၉ -

စဉ်	အကြောင်းအရာ	စာမျက်နှာ	
		မှ	ထိ
၅၇။	မြို့နယ်ဆင်းရဲမှုနှုန်း	၆၉	-
၅၈။	မြို့ပြစီမံကိန်း(TownPlan)နှစ်(၃၀)အတွက်မြေအသုံးချမှုဆိုင်ရာလျာထားမှု	၇၀	-
	အခန်း(၁၀) အထွေထွေ		
၅၉။	အခြားတင်ပြလိုသောအချက်များ	၇၀	၇၃
၆၀။	နိဂုံး	၇၃	-

ရွှေကူမြို့နယ်၊ ကျေးရွာအုပ်စု၊ ကျေးရွာအလိုက် တည်နေရာအခြေပြမြေပုံ

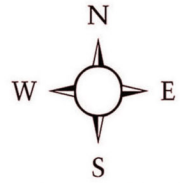

စကေး (၁/၄)လက်မ (၁)မိုင်

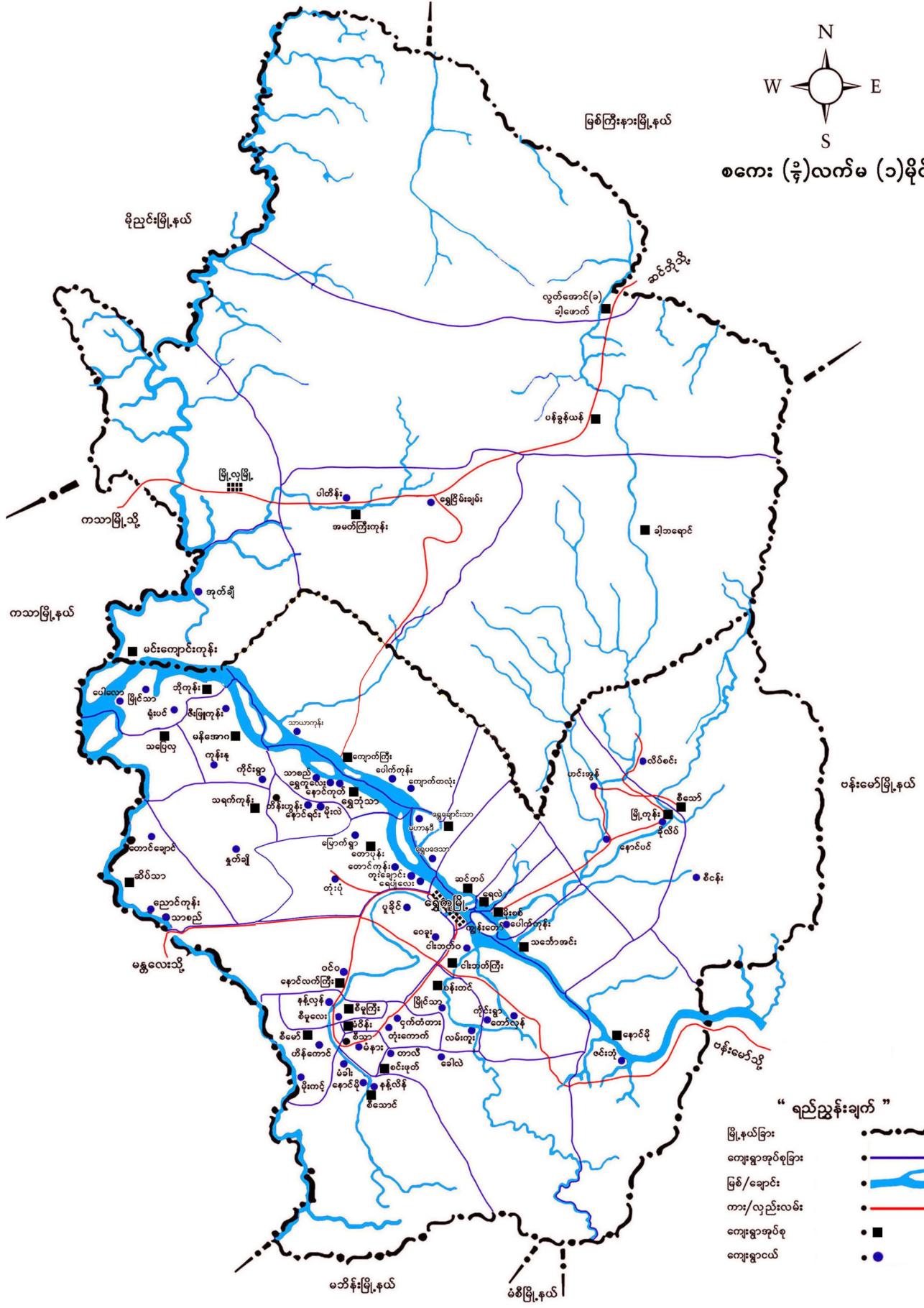

“ရည်ညွှန်းချက်”

- မြို့နယ်ခြား:
- ကျေးရွာအုပ်စုခြား:
- မြစ်/ချောင်း:
- တား/လှည်းလမ်း:
- ကျေးရွာအုပ်စု:
- ကျေးရွာငယ်:

ရွှေကူမြို့နယ်ဒေသဆိုင်ရာအချက်အလက်များ

အခန်း(၁)

နိဒါန်းနှင့်ဒေသသမိုင်း

နိဒါန်း

၁။ အထွေထွေအုပ်ချုပ်ရေးဦးစီးဌာနသည် ပြည်ထောင်စုအစိုးရအဖွဲ့ရုံး၊ ဝန်ကြီးဌာနအောက်ရှိဌာနဖြစ်ပြီး တရားဥပဒေစိုးမိုးရေး၊ ရပ်ရွာအေးချမ်းသာယာရေး၊ နိုင်ငံတော်အစိုးရ၏ မူဝါဒများအကောင်အထည်ဖော်ရေး၊ ကောင်းမွန်သောအုပ်ချုပ်ရေးစနစ်ဖော်ဆောင်ရေးနှင့် ပြည်သူ့ပုဂ္ဂိုလ်ပြုဒေသဖွံ့ဖြိုးရေး လုပ်ငန်းများ ဆောင်ရွက်ရေးဟူသော ရည်မှန်းချက်တာဝန်များကို အောင်မြင်အောင်ဆောင်ရွက်လျက်ရှိပါသည်။ အထွေထွေအုပ်ချုပ်ရေးဦးစီးဌာနတွင် တာဝန်ထမ်းဆောင်ကြသည့် အဆင့်ဆင့်သော အရာထမ်း၊ အမှုထမ်းများသည် ရုံးချုပ်အဆင့်မှအောက်ခြေ ရပ်ကွက်/ ကျေးရွာ အုပ်စုအဆင့်အထိ အထွေထွေအုပ်ချုပ်ရေးဦးစီးဌာနရုံးအသီးသီးတွင် တာဝန်ထမ်းဆောင်ကြရပြီး နိုင်ငံတော်အုပ်ချုပ်ရေး ယန္တရားချောမွေ့စွာလည်ပတ်ရေးတွင် ပါဝင်ဆောင်ရွက်ခြင်း၊ ဝန်ကြီးဌာန၏ ရည်မှန်းချက်တာဝန်များ၊ အခြားဝန်ကြီးဌာနမှ ပေးအပ်သော တာဝန်များနှင့် ဒေသန္တရအစိုးရအဖွဲ့များမှပေးအပ်သော လုပ်ငန်းတာဝန်များကို ကျေပွန်စွာ ထမ်းဆောင်နေကြရသည်ဖြစ်ရာ ဒေသဆိုင်ရာအချက် အလက်များ ပြုစုထားရှိခြင်းသည် များစွာအရေးပါလာပါသည်။ ဒေသဆိုင်ရာအချက် အလက်များ ပြုစုခြင်းဖြင့် မိမိတို့၏ လုပ်ငန်းများဆောင်ရွက်ရာတွင် အထောက်အကူပြုသကဲ့သို့ အကြီးအကဲများ နယ်မြေသို့ ကွင်းဆင်းရာတွင် နယ်မြေ၏ အချက်အလက်များကိုလွယ်ကူစွာသိရှိနိုင်မည်ဖြစ်ပါသည်။ ဤစာအုပ်သည် ရွှေကူမြို့နယ် ၏ ဒေသဆိုင်ရာ အချက်အလက်များ (၂၀၂၀ခုနှစ်၊ စက်တင်

ဘာလကုန်ထိ အခြေအနေ)ကို သက်ဆိုင်ရာ ဌာနအသီးသီးမှ ပေးပို့သော ကိန်းဂဏန်းများ နှင့် အညီ ပြုစုတင်ပြထားခြင်းဖြစ်ပါသည်။

ဒေသသမိုင်းအကျဉ်း

၂။ ရွှေကူမြို့နယ်သည် ပုဂံခေတ်တွင် အနော်ရထာမင်းကြီးမှ ပုဂံ နိုင်ငံတော် တမ္ပဒိပတိုင်းနှင့် ကမ္ဘောဇတိုင်းတို့ကို သီးခြားဖြစ်စီမံ သောငှာ မြစ်ကမ်းမြို့ (၄၃)မြို့ကို တည်ထောင်ရာတွင် ရွှေကူမြို့သည် မြစ်ကမ်းမြို့ တစ်မြို့အဖြစ် သမိုင်းတွင် ထင်ရှားခဲ့သည်။ မန်ချူး ကျူးကျော်မှု၊ မွန်ဂို ကျူးကျော်မှု တွန်းလှန်တိုက်ပွဲတို့အတွက် ချီတက်ရာတွင် ရွှေကူမြို့သည် အထောက်အကူစခန်းတစ်ခုဖြစ်ကြောင်းကိုလည်း တွေ့ရှိရသည်။ ရွှေကူမြို့ နေရာတွင် လူနေဒေသအဖြစ် စတင်ပေါ်ပေါက်လာသည်မှာ BC-260 တွင် ဖြစ်ကြောင်း သမိုင်းအထောက်အထား၌ တွေ့ရှိရသည်။ ရွှေကူမြို့ကို ၁၉၆၂ ခုနှစ်၊ မြို့မြေကွက်များချရာတွင် မြေကွက်(၁၀)ကွက် ယူ၍ နယ်ပိုင် ဝန်ထောက် ရုံးထိုင်ခုံပြီး ပြည်ထဲရေးနှင့် သာသနာရေး ဝန်ကြီးဌာန ၏ (၁၄-၉-၁၉၇၃) ရက်စွဲပါ စာအမှတ်၊ ၂/၁၂/ အထ(၂) ဖြင့် ထုတ်ပြန်သည့် အမိန့်ကြော်ငြာစာဖြင့်လည်းကောင်း၊ ကျေးရွာအုပ်စုများကို (၁၄-၉-၁၉၇၃) ရက်စွဲပါ စာအမှတ်၊ ၃ / ၂၀၅ / အထ (၂) ဖြင့် လည်းကောင်း ဖွဲ့စည်းခဲ့ပါသည်။

အခန်း(၂)

ပထဝီဝင် အနေအထား

တည်နေရာအကျယ်အဝန်း

၃။ ရွှေကူမြို့နယ်သည် မြန်မာနိုင်ငံ၏ မြောက်ဖျားပိုင်းတွင်ရှိ၍ ကချင်ပြည်နယ်၊ ဗန်းမော်ခရိုင်အတွင်း တည်ရှိပြီး ကချင်ပြည်နယ်၏တောင်ဘက်စွန်း၊ ဧရာဝတီမြစ်၏အရှေ့ဘက်ခြမ်းတွင်တည်ရှိပါသည်။ အရှေ့လောင်ဂျီတွဒ် (၉၆)ဒီဂရီ (၃၆)မိနစ်နှင့် (၉၇)ဒီဂရီ (၀၃)မိနစ် ကြား၊ မြောက်လတ္တီတွဒ် (၂၄)ဒီဂရီ(၂၁)မိနစ်မှ (၂၄) ဒီဂရီ (၅၆)မိနစ် ကြားတွင် တည်ရှိပါသည်။ အကျယ်အဝန်းမှာ (၁၁၈၇.၅၃) စတုရန်း မိုင်၊ ဧကအားဖြင့် (၇၆၀၀၂၃)ဧက ကျယ်ဝန်းပါသည်။ အရှေ့ မှ အနောက် သို့ (၅၆.၃)မိုင်၊ တောင် မှ မြောက်သို့ (၇၆)မိုင် ရှည်လျားပါသည်။

နယ်နိမိတ်

၄။ ရွှေကူမြို့နယ်သည် ကချင်ပြည်နယ်၊ ဗန်းမော်ခရိုင်တွင် ပါဝင်သော မြို့တစ်မြို့ဖြစ်ပါသည်။ အရှေ့ဘက်တွင် ဗန်းမော်မြို့နယ်၊ အနောက် ဘက်တွင် စစ်ကိုင်းတိုင်းဒေသကြီး၊ ကသာမြို့နယ်၊ တောင်ဘက်တွင် မံစီမြို့နယ်၊ မြောက်ဘက်တွင် မြစ်ကြီးနားမြို့နယ် နှင့် နယ်နိမိတ်ချင်း ထိစပ်လျက် ရှိပါသည်။

မြေမျက်နှာသွင်ပြင်

၅။ ရွှေကူမြို့နယ်သည် တောင်တန်းပေါများသော မြို့ဖြစ်ပြီး မြေနိမ့်လွင်ပြင်မှာ တစ်မြို့နယ်လုံး၏ (၅)ပုံ (၂)ပုံခန့်သာ ရှိပါသည်။ ထင်ရှား သော

တောင်များမှာ မောင်နှမတောင်၊ ဥဒေါင်းတောင်၊ နတ်မျက်နှာတောင်၊ တောင်ညိုတောင်၊ တောင်ကတုံးတောင် စသည်တို့ ဖြစ်ပါသည်။

ရေဆင်း

၆။ ရွှေကူမြို့နယ်သည် မြစ်/ချောင်း ပေါများသည့် ဒေသတစ်ခု ဖြစ်ပြီး အများအားဖြင့် မြစ်ချောင်းများသည် တောင်မှ မြောက်သို့ စီးဆင်းလျက် ရှိပါသည်။ ထင်ရှားသော မြစ်ချောင်းမှာ ဧရာဝတီမြစ်၊ မိုးစစ်ချောင်း၊ ပေါက်နက်ချောင်း၊ နန့်ဖါးချောင်း၊ ကောက်ကွေ့ချောင်း၊ စက္ကလာချောင်း တို့ဖြစ်ပြီး အဆိုပါချောင်းများမှာ ဧရာဝတီမြစ် အတွင်းသို့ စီးဝင်လျက် ရှိပါသည်။ ဧရာဝတီမြစ်အတွင်း သင်္ဘောများ၊ စက်လှေများ သွားလာနိုင်ပြီး ချောင်းများအတွင်း စက်လှေများ ဖြင့် သွားလာနိုင်ပါသည်။

ပင်လယ်ရေမျက်နှာပြင်အထက်အမြင့်

၇။ ရွှေကူမြို့နယ်သည် ပင်လယ်ရေမျက်နှာပြင်အထက် အမြင့်ပေ (၃၆၂) ပေတွင် ရှိပါသည်။

အခန်း(၃)

ရာသီဥတုနှင့် သဘာဝပတ်ဝန်းကျင်

ရာသီဥတု

၈။ ရွှေကူမြို့နယ်သည် ပူအိုက်စွတ်စိုသော ရာသီဥတုရှိပြီး အမြင့်ဆုံး အပူချိန် (၃၁.၃'c)နှင့် အနိမ့်ဆုံးအပူချိန်မှာ (၇.၂'c) ဖြစ်ပါသည်။ နှစ်အလိုက် ဖြစ်ပေါ်ခဲ့သောမိုးရေချိန်နှင့်အပူချိန်မှာ တစ်ဖက်ပါအတိုင်း ဖြစ်ပါသည်-

စဉ်	ခုနှစ်	မိုးရေချိန်		အပူချိန်	
		မိုးရွာရက်	စုစုပေါင်း မိုးရေချိန် (လက်မ)	နွေရာသီ('C)	ဆောင်းရာသီ ('C)
				အမြင့်ဆုံး	အနိမ့်ဆုံး
၁	၂၀၁၆	၉၂	၄၆.၂၉	၄၀.၁	၇.၂
၂	၂၀၁၇	၇၆	၃၉.၁၄	၃၁.၃	၇.၂
၃	၂၀၁၈	၉၅	၅၄.၂၈	၃၂.၁	၇.၃
၄	၂၀၁၉	၇၂	၃၉.၉၇	၃၂.၂	၇.၄
၅	၂၀၂၀	၈၁	၄၅.၈၁	၄၀.၂	၇.၃

သဘာဝပေါက်ပင်များ

၉။ ရွှေကူမြို့နယ်အတွင်း ပေါက်ရောက်သည့် သဘာဝပေါက်ပင်များမှာ ကျွန်း၊ ပျဉ်းကတိုး၊ အင်၊ ကညင်၊ အင်ကြင်း၊ သစ်စေး၊ သစ်အယ်၊ ဖန်းခါး၊ အင်တိုင်းတော၊ ယမနေ၊ ထောက်ကြွံ၊ တမလန်း၊ တောင်တမာ၊ ကြိမ်၊ ဝါးစသည့် အပင်များ ပေါက်ရောက်လျက် ရှိပါသည်။

တောရိုင်းတိရစ္ဆာန်များ

၁၀။ ရွှေကူမြို့နယ်တွင် တွေ့ရှိရသော တောရိုင်းတိရစ္ဆာန်များမှာ ဂျီဒရယ်၊ စိုင်း၊ ဆတ်၊ တောင်ဆိတ်၊ မျောက် အမျိုးမျိုး၊ မြွေ၊ ရှဉ့်၊ လိပ်၊ ငှက်မျိုးစုံ စသည့် တိရစ္ဆာန်များ ရှိပါသည်။

သဘာဝပတ်ဝန်းကျင်လက်ရှိအခြေနေ

၁၁။ ရွှေကူမြို့နယ်တွင် သဘာဝပတ်ဝန်းကျင် တောတောင်ရေမြေ၊ မြစ်ချောင်း အခြေအနေနှင့် ပတ်သက်၍ မြို့နယ်အနေဖြင့် တောင်ကုန်း တောင်တန်းပေါများခြင်း၊ မြေနုကျွန်းများ ပေါများလျက်ရှိပါသည်။ အဆိုပါ မြေနုကျွန်းများသည် မြစ်ရေကြီးစဉ်က ကမ်းပါးပြိုကျ၍ အနည်းငယ် ပျက်စီးခဲ့ခြင်း၊ မြစ်ကြောင်းအတွင်း သဲသောင်များ ဖြစ်ပေါ်လာခြင်း၊ သစ်တောအနေဖြင့် အနည်းငယ် ပြုန်းတီးလာခြင်းကြောင့် အင်းအိုင်များမှာ ရေနည်းပါးမှုများ ဖြစ်ပေါ်လာပါသည်။

သဘာဝပတ်ဝန်းကျင်ထိန်းသိမ်းရေးလုပ်ငန်းများ

၁၂။ ရွှေကူမြို့နယ်တွင် သဘာဝပတ်ဝန်းကျင် ထိန်းသိမ်းရေး လုပ်ငန်း အနေဖြင့် ကြိုးဝိုင်း(၂၇၁၆၄၄.၀၀)နှင့် ကြိုးပြင်(၂၁၃၃၅၉.၀၀) စုစုပေါင်း (၄၈၅၀၀၃.၀၀)ပါသည်။ သစ်တောဦးစီးဌာနမှလည်း လမ်းဘေး ဝဲ/ယာတွင် ကျွန်းနှင့်အရိပ်ရအပင်များ စိုက်ပျိုးခြင်း၊ ကျေးရွာများတွင် တစ်အိမ်ထောင် လျှင် ကျွန်း(၃)ပင်၊ သစ်မာ၊ ယူကလစ်(၂၀)ပင် စိုက်ပျိုး စေခြင်း၊ မိုးရာသီ တွင် ဌာန ဆိုင်ရာ၊ ပြည်သူလူထုတို့နှင့် စုပေါင်းသစ်ပင် စိုက်ပျိုးပွဲတော်များ ကျင်းပပြီး သစ်ပင်များစိုက်ပျိုးခြင်း၊ သစ်တော ကြိုးဝိုင်းများတွင် လည်း ရတနာတန်းဝင်သစ်များ စိုက်ပျိုးလျက်ရှိပါသည်။

သဘာဝဘေးအန္တရာယ်ကျရောက်မှု

၁၃။ ရွှေကူမြို့နယ်သည် ဧရာဝတီမြစ်ကမ်းဘေးတွင် တည်ရှိပြီးစိုးရိမ်ရေ အမှတ်မှာ(၉၃၀)စင်တီမီတာဖြစ်ပါသည်။ ရွှေကူမြို့နယ်တွင် ရပ်ကွက်(၈) ရပ်ကွက်၊ ကျေးရွာအုပ်စု(၃၇)အုပ်စု၊ ကျေးရွာပေါင်း(၁၀၇)ရွာတို့ဖြင့် ဖွဲ့စည်း ထားပါသည်။ ရွှေကူမြို့နယ်တွင် ဧရာဝတီမြစ် ကမ်းတလျှောက်ရှိ ရပ်ကွက် (၁/၂/၃/၄)၊ဆင်တပ်၊ရေလဲ၊မိုးစစ်၊ရွှေချောင်းသာ၊သပြေလှ၊မဏိဩ၊ဘိုကုန်း၊ ဆိပ်သာ၊ ရွှေဘုံသာ၊ တောပုန်းကျေးရွာများသည် ရေဘေးအန္တရာယ်

ကျရောက်နိုင်သော ရပ်ကွက်/ကျေးရွာများ ဖြစ်ပါသည်။ မိုးရာသီ မြစ်ရေ ကြီးချိန်တွင် မိုးစစ်ချောင်း၊ ပေါင်းနက်ချောင်း၊ ငါးဘတ်ကြီးချောင်းနှင့် ကောက်ကွေ့ ချောင်းတို့မှရေများ ဧရာဝတီမြစ်သို့ စီးဝင်ပြီး မြစ်ရေလျှံ၍ စိုးရိမ်ရေအမှတ်ကျော်လွန်ပါက ရေဘေးကြုံတွေ့ရပါသည်။ ရွှေကူမြို့နယ် တွင် ၂၀၀၄ ခုနှစ်တွင် (၁၀၄၂) cm၊ ၂၀၀၉ ခုနှစ်တွင် (၁၀၄၁) cm အထိ ရောက်ရှိပြီး ရေးဘေး(၂)ကြိမ်ကြုံတွေ့ခဲ့၍ ၂၀၂၀ ခုနှစ်တွင် စိုရိမ်ရေအမှတ် (၉၃၀)cm အထက်သို့ (၂၄.၇.၂၀၂၀)ရက်နေ့ တွင် (၉၄၂)cm (၃၀.၉.၂၀၂၀) ရက်နေ့တွင် (၉၃၆)cm (၂)ကြိမ် ရောက်ရှိခဲ့ပါသည်။

စဉ်	သဘာဝဘေး အန္တရာယ်အမည်	ဖြစ်ပွား သည့် အကြိမ်	သေ/ပျောက် ဦးရေ	အဆောက် အဦ ပျက်စီး ဆုံးရှုံးမှု	ဆုံးရှုံးမှု တန်ဖိုး (ကျပ်သန်း)
၁	မီးဘေး	၂	-	၂	၁.၆
၂	ရေဘေး	၂	-	၃	၅.၉၈၆၄
၃	လေဘေး	၃	၁	၈၄	၁၉.၈၉၁၄
	ပေါင်း	၇	၁	၈၉	၂၇.၄၇၇၈

အခန်း(၄)

လူဦးရေဆိုင်ရာအချက်အလက်များ

နေထိုင်သည့်တိုင်းရင်းသားလူမျိုးစုများ

၁၄။ ရွှေကူမြို့နယ်တွင် နေထိုင်ကြသော တိုင်းရင်းသားလူမျိုးစု များမှာ အောက်ပါအတိုင်းဖြစ်ပါသည် -

စဉ်	လူမျိုး	နေထိုင်သည့် လူဦးရေ	မြို့နယ် လူဦးရေ	မြို့နယ် လူဦးရေ၏(%)
၁	ကချင်	၄၀၈၄	၉၃၂၅၉	၄.၃၄
၂	ကယား		၉၃၂၅၉	

၃	ကရင်	၁၃၄	၉၃၂၅၉	၀.၁၄
၄	ချင်း	၈၀	၉၃၂၅၉	၀.၀၉
၅	မွန်		၉၃၂၅၉	
၆	ဗမာ	၈၇၉၀၅	၉၃၂၅၉	၉၄.၂၆
၇	ရခိုင်	၆၁	၉၃၂၅၉	၀.၀၆၅
၈	ရှမ်း	၉၁၂	၉၃၂၅၉	၀.၉၇၈
မြို့နယ်ချုပ်		၉၃၁၇၆	၉၃၂၅၉	၉၉.၉၁

အိမ်ခြေ၊ အိမ်ထောင်စု၊ လူဦးရေ

၁၅။ ရွှေကူမြို့နယ်၏ ၂၀၂၀ ခုနှစ် စက်တင်ဘာလကုန် အထိ အိမ်ခြေ၊ အိမ်ထောင်စု၊ လူဦးရေမှာ အောက်ပါ အတိုင်းဖြစ်ပါသည်-

(က) အိမ်ခြေ/အိမ်ထောင်စု

စဉ်	အကြောင်းအရာ	အိမ်ခြေ	အိမ်ထောင်စု	ရပ်ကွက်	ကျေးရွာအုပ်စု	ကျေးရွာ
၁	ရွှေကူ	၃၂၂၉	၃၃၅၇	၄	-	-
	မြို့လှ	၃၅၆	၃၇၃	၄	-	-
	မြို့နေ	၃၅၈၅	၃၇၃၀	၈	-	-
၂	ကျေးလက်နေ	၁၃၅၇၄	၁၄၂၂၄	-	၃၇	၁၀၇
	မြို့နယ်ချုပ်	၁၇၁၅၉	၁၇၉၅၄	၈	၃၇	၁၀၇

(ခ) လူဦးရေ

စဉ်	အကြောင်းအရာ	အသက်(၁၈) နှစ်အထက်			အသက်(၁၈) နှစ်အောက်			စုစုပေါင်း		
		ကျား	မ	ပေါင်း	ကျား	မ	ပေါင်း	ကျား	မ	ပေါင်း
၁	ရွှေကူ	၅၆၈၁	၆၅၂၅	၁၂၂၀၆	၂၃၇၁	၂၇၈၃	၅၁၅၄	၈၀၅၂	၉၃၀၈	၁၇၃၆၀
	မြို့လှ	၅၉၁	၅၅၆	၁၁၄၇	၃၄၅	၃၇၃	၇၁၈	၉၃၆	၉၂၉	၁၈၆၅
	မြို့နေ	၆၅၇၂	၇၀၈၁	၁၃၆၅၃	၂၇၁၆	၃၁၅၆	၅၈၇၂	၈၉၈၈	၁၀၂၃၇	၁၉၂၅၅
၂	ကျေးလက်နေ	၂၃၁၇၁	၂၄၁၄၁	၄၇၃၁၂	၁၃၃၅၂	၁၃၃၇၀	၂၆၇၂၂	၃၆၅၂၃	၃၇၅၁၁	၇၄၀၃၄
	မြို့နယ်ချုပ်	၂၉၄၄၃	၃၁၂၂၂	၆၀၆၆၅	၁၆၀၆၈	၁၆၅၂၆	၃၂၅၉၄	၄၅၅၁၁	၄၇၇၄၈	၉၃၂၅၉

လူဦးရေတိုးနှုန်းနှင့်ကျားမအချိုး

၁၆။ ရွှေကူမြို့နယ်၏ ၂၀၂၀ ခုနှစ် လူဦးရေတိုးနှုန်း ကျား၊ မ အချိုး မှာ အောက်ပါ အတိုင်းဖြစ်ပါသည်-

(က) လူဦးရေတိုးနှုန်းနှင့် ကျား၊ မအချိုး

စဉ်	ယခင်နှစ် လူဦးရေ	ယခုနှစ် လူဦးရေ	တိုးလာ ဦးရေ	တိုးနှုန်း	ကျား/မအချိုး		
					ကျား	မ	အချိုး
၁	၉၁၃၇၉	၉၃၂၅၉	၁၆၆၇	၂.၁	၄၅၅၁၁	၄၇၇၄၈	၁:၁.၀၅

(ခ) မွေးဖွား/သေဆုံး၊ ပြောင်းဝင်/ပြောင်းထွက် လူဦးရေ

စဉ်	မူလ လူဦးရေ	မွေးဖွား ဦးရေ	သေဆုံး ဦးရေ	ပြောင်းဝင် ဦးရေ	ပြောင်းထွက် ဦးရေ	လက်ရှိ လူဦးရေ
၁	၉၁၃၇၉	၁၄၅၄	၅၁၉	၁၇၆၂	၈၁၇	၉၃၂၅၉

ကိုးကွယ်သည့်ဘာသာ

၁၇။ ရွှေကူမြို့နယ်တွင် နေထိုင်ကြသူများ၏ ကိုးကွယ်သည့်ဘာသာ အလိုက် လူဦးရေမှာ အောက်ပါအတိုင်းဖြစ်ပါသည်-

စဉ်	မြို့နယ်/ မြို့	ဗုဒ္ဓ ဘာသာ	ခရစ် ယာန်	ဟိန္ဒူ ဘာသာ	အစ္စလာမ် ဘာသာ	နတ်	အခြား	ပေါင်း
၁	ရွှေကူမြို့နယ်	၈၆၁၇ ၃	၄၀၀၆	၇၆၁	၄၅၄	-	-	၉၁၃၉၄
၂	မြို့လှမြို့	၁၈၂၇	၃၈	-	-	-	-	၁၈၆၅
	မြို့နယ်ချုပ်	၈၈၀၀၀	၄၀၄၄	၇၆၁	၄၅၄	-	-	၉၃၂၅၉

နိုင်ငံခြားသားများနေထိုင်မှု

၁၈။ ရွှေကူမြို့နယ်အတွင်း နိုင်ငံခြားသားများ နေထိုင်သူ ဦးရေ မှာ အောက်ပါအတိုင်းဖြစ်ပါသည်-

စဉ်	နိုင်ငံခြားသား လူမျိုး	နေထိုင် ဦးရေ	မြို့နယ် လူဦးရေ	မြို့နယ်လူဦးရေ၏ ရာခိုင်နှုန်း
(က)	တရုတ်	၄၈	၉၃၂၅၉	၀.၀၅
(ခ)	အိန္ဒိယ	၆	၉၃၂၅၉	၀.၀၁
(ဂ)	ပါကစ္စတန်	၂၁	၉၃၂၅၉	၀.၀၂
(ဃ)	ဘင်္ဂလားဒေ့ရှ်	၈	၉၃၂၅၉	၀.၀၁
မြို့နယ်ချုပ်		၈၃	၉၃၂၅၉	၀.၀၉

အခန်း(၅)

အုပ်ချုပ်ရေးဆိုင်ရာအချက်အလက်များ

အုပ်ချုပ်ရေးနယ်မြေဖွဲ့စည်းမှု

၁၉။ ရွှေကူမြို့နယ်၏ အုပ်ချုပ်ရေးနယ်မြေ ဖွဲ့စည်းမှုမှာ အောက်ပါအတိုင်း ဖြစ်ပါသည်-

စဉ်	မြို့နယ်	မြို့	ရပ်ကွက်	ကျေးရွာအုပ်စု	ကျေးရွာ
၁	ရွှေကူ	၂	၈	၃၇	၁၀၇
မြို့နယ်ချုပ်		၂	၈	၃၇	၁၀၇

ရွေးကောက်ပွဲဆိုင်ရာကိစ္စရပ်များ

၂၀။ ရွှေကူမြို့နယ်၏ ရွေးကောက်ပွဲဆိုင်ရာကိစ္စရပ်များအား အောက်ပါ အတိုင်း ဖော်ပြအပ်ပါသည်-

(က) **မြို့နယ်ရွေးကောက်ပွဲကော်မရှင်အဖွဲ့ခွဲအဖွဲ့ဝင်စာရင်း**

စဉ်	အမည်	အလုပ်အကိုင်	တာဝန်
၁	ဒေါ်ခင်မမ	ပညာရေးငြိမ်း	ဥက္ကဋ္ဌ
၂	ဒေါ်ကြည်ဌေး	ပညာရေးငြိမ်း	အဖွဲ့ဝင်
၃	ဒေါ်မိမိခင်	အမှတ်(၂)	အဖွဲ့ဝင်

၄	ဦးပွဲ	စာရင်းရုံး(ငြိမ်း)	အဖွဲ့ဝင်
၅	Dr စိုင်းထွန်း	ကျန်းမာရေး	အဖွဲ့ဝင်ဝ
၆	ဦးအောင်ဆွေ	ပညာရေး	အဖွဲ့ဝင်
၇	ဦးမျိုးအောင်	ဥပဒေ	အဖွဲ့ဝင်
၈	ဒေါ်သူဇာဟန်	စာရင်းစစ်	အဖွဲ့ဝင်
၉	ဦးလှိုင်မင်းဦး	စိုက်ပျိုးရေး	အဖွဲ့ဝင်
၁၀	ဦးအောင်ဆန်းဝင်း	စည်ပင်သာယာရေး	အဖွဲ့ဝင်
၁၁	ဦးသန်းနိုင်စိုး	ပြန်/ဆက်	အဖွဲ့ဝင်
၁၂	ဦးဝေလင်း	လဝက	အဖွဲ့ဝင်
၁၃	ဦးဇာနည်ဖြိုးထွန်း	ထွေ/အုပ်	အဖွဲ့ဝင်
၁၄	ဒေါ်ဝင်းစန္ဒာ	မြို့နယ်ကော်မရှင်	အတွင်းရေးမှူး

(ခ) ဆန္ဒမဲပေးပိုင်ခွင့်ရှိသူဦးရေ

စဉ်	မြို့နယ်/မြို့	မြို့နယ်/ မြို့လူဦးရေ	ကျား	မ	ပေါင်း
၁	ရွှေကူမြို့နယ်	၉၃၂၅၉	၃၁၈၆၇	၃၃၈၂၁	၆၅၆၈၈
	မြို့နယ်ချုပ်	၉၃၂၅၉	၃၁၈၆၇	၃၃၈၂၁	၆၅၆၈၈

(ဂ) နိုင်ငံရေးပါတီများ

စဉ်	ပါတီ	ဥက္ကဋ္ဌ	အတွင်းရေးမှူး	အမှုဆောင် ဦးရေ	ပါတီ အင်အား
၁	NLD	ဦးကိုကိုမြင့်	ဦးမြင့်စိုးချစ်	၁၉	၁၈၀၅
၂	ပြည်ခိုင်ဖြိုးပါတီ		ဦးစော်မင်း	၁၅	၆၈၃၅
၃	တစည	ဦးသောင်းကြွယ်	ဦးဖေသောင်း	၂၀	၁၄၅၈
၄	SNDP	ဦးသာအောင်	ဦးသာထူး	၇	-
၅	တိုင်းလိုင်(ရှမ်းနီ)	ဦးခင်မောင်ကျော်	ဦးဝင်းစော်	၉	-
၆	ညီညွတ်သောဒီမိုကရက်တစ်ပါတီ	ဦးကျော်ကျော်	ဦးစိုးသန်း	၈	-
၇	အမျိုးသားဒီမိုကရေစီ အင်အားစုပါတီ	ဦးစော်လွင်	-	-	-
၈	ပြည်ထောင်စုကောင်းကျိုးဆောင် ပါတီ	-	ဦးစော်ဝင်းချမ်း (စည်း/မျိုး)	၁၆	-
၉	ကချင်ပြည်နယ်ပြည်သူ့ပါတီ	ဦးစော်ဆိုင်	ဦးထွန်းရွှေ	၉	-

(ဃ) ရွေးချယ်ခံရသောလွှတ်တော်ကိုယ်စားလှယ်များ

စဉ်	လွှတ်တော် ကိုယ်စားလှယ် အမည်	ပါတီ/ တသီးပုဂ္ဂလအမည်	လွှတ်တော် အမည်
၁	ဦးဇော်နည်မင်း	အမျိုးသားဒီမိုကရေစီ အဖွဲ့ချုပ်ပါတီ	ပြည်သူ့လွှတ်တော်
၂	ဦးနိုင်ကိုကို	- ။ -	အမျိုးသားလွှတ်တော်
၃	ဦးတင်ဦးယု	- ။ -	ပြည်နယ်လွှတ်တော်
၄	ဦးမြသိန်း	- ။ -	ပြည်နယ်လွှတ်တော်

အခန်း(၆)

စီးပွားရေးဆိုင်ရာအချက်အလက်

စီးပွားရေးဆိုင်ရာခြုံငုံသုံးသပ်ချက်

၂၁။ ရွှေ့ကူမြို့နယ်သည် ကချင်ပြည်နယ်၊ ဗန်းမော်ခရိုင်တွင်တည်ရှိပြီး စီးပွားရေးဖွံ့ဖြိုးတိုးတက်မှု အားနည်းသော မြို့နယ်တစ်ခု ဖြစ်ပါသည်။ ရွှေ့ကူမြို့နယ်အတွင်းရှိ ဒေသခံပြည်သူလူထုသည် စိုက်ပျိုးရေးလုပ်ငန်း၊ ငါးဖမ်းခြင်းလုပ်ငန်း၊ အိုးလုပ်ငန်းများကို အဓိကလုပ်ကိုင်ဆောင်ရွက်ကြပါသည်။ ရွှေ့ကူမြို့နယ်သည် ကုန်းလမ်း၊ ရေလမ်းတို့ဖြင့် ဆက်သွယ်သွားလာနိုင်ပါသည်။ ရွှေ့ကူမြို့နယ်၏ အဓိကထွက်ကုန်မှာသစ်၊ ဝါး၊ ဆန်၊ စပါး၊ ပဲ၊ ငါးတို့ ဖြစ်ပြီး မြန်မာနိုင်ငံအလယ်ပိုင်းဒေသသို့ အများဆုံးတင်ပို့ရောင်းချပါသည်။

မြေအသုံးချမှု

၂၂။ ရွှေကူမြို့နယ်၏ မြေအမျိုးအစားအလိုက် အသုံးချထားသည့် ဧက အား အောက်ပါအတိုင်း ဖော်ပြအပ်ပါသည်-

စဉ်	မြေအမျိုးအစား	ဧရိယာ(ဧက)		
		ရွှေကူ	မြို့လှ	ပေါင်း
၁	အသားတင်စိုက်ပျိုးမြေဧရိယာပေါင်း	၆၅၁၈၃	၃၂၄၁	၆၈၄၂၄
	(က) လယ်မြေဧရိယာ	၃၁၄၇၂	၁၆၉၂	၃၃၁၆၄
	(ခ) ယာမြေ	၁၁၄၆၄	၁၀၄၂	၁၂၅၀၆
	(ဂ) ကိုင်း/ကျွန်းမြေ	၂၁၉၁၈	၃၀၆	၂၂၂၂၄
	(ဃ) ဥယျာဉ်မြေ	၃၂၉	၁၁၁	၄၄၀
	(င) ဓနိ	-	၉၀	၉၀
၂	လှုပ်ထားမြေဧရိယာ	၆၂၆	၆၆၂၀	၇၂၄၆
	(က) လယ်မြေဧရိယာ	-	-	-
	(ခ) ယာမြေ	၃၁၄၆	-	၃၁၄၆
	(ဂ) ကိုင်း/ကျွန်းမြေ	၄၁၀၀	-	၄၁၀၀
	(ဃ) ဥယျာဉ်မြေ	-	-	-
	(င) ဓနိ	-	-	-
၃	စားကျက်မြေ	-	-	-
၄	စက်မှုလုပ်ငန်းသုံးမြေ	၆၈	၁	၆၉
၅	မြို့မြေ	၈၆၁	၈၃၉	၁၇၀၀
၆	ရွာမြေ	၂၃၂၃	၅၃	၂၃၇၆
၇	အခြားမြေ	-	-	-
၈	ကြိုးဝိုင်း/ကြိုးပြင်ကာကွယ်တောဧရိယာ	၂၄၄၇၁၈	၂၄၀၂၈၅	၄၈၅၀၀၃
၉	တောရိုင်း	-	-	-
၁၀	မြေရိုင်း	၂၈၅၃၁	၁၄၆၈၂၃	၁၇၅၃၅၄
၁၁	စိုက်ပျိုးခြင်းမပြုနိုင်သောဧရိယာ	၁၇၇၃၅	၂၁၁၆	၁၉၈၅၁
	စုစုပေါင်း	၃၆၀၀၄၅	၃၉၉၉၇၈	၇၆၀၀၂၃

ဆည်မြောင်းတာဝန်များနှင့် ဆည်ရေသောက်ဧရိယာ

၂၃။ ရွှေကူမြို့နယ်ရှိ ဆည်မြောင်းတာဝန်များနှင့် ဆည်ရေသောက် ဧရိယာများ ကိုအောက်ပါအတိုင်းဖော်ပြအပ်ပါသည် -

(က) ကိုယ့်အားကိုယ်ကိုးဆည်များ

စဉ်	မြို့နယ်	ဆည်အမည်	အမျိုးအစား	ဆည်ရေသောက် ဧရိယာ	မှတ်ချက်
၁	မြို့လှ	မလှလှိုင်	မြေသား	၁၀၀	မရှိပါ။
၂	မြို့လှ	ကျောက်ချောင်း	မြေသား	၁၀၀	
				၂၀၀	

(ခ) မြစ်ရေတင်စီမံကိန်းများ

စဉ်	စီမံကိန်းအမည်	တည်နေရာ	အကျိုးပြုဧက	မှတ်ချက်
၁	-	-	-	

(ဂ) တာဝန်များ/ရေထိန်းတံခါး

စဉ်	တာဝန်/ရေထိန်းတံခါး			ကာကွယ် သည့် မြစ်/ချောင်း	အကျိုးပြု ဧက
	အမည်	အမျိုးအစား	အရှည် (ပေ)		
၁	-	-	-	-	-

စိုက်ပျိုးရေးလုပ်ငန်း

၃၀။ ရွှေကူမြို့နယ်၏ စိုက်ပျိုးရေးလုပ်ငန်းဆောင်ရွက်နိုင်မှု အခြေအနေမှာ အောက်ပါအတိုင်းဖြစ်ပါသည်-

(က) အဓိကသီးနှံ (၁၀)မျိုး စိုက်ပျိုးထုတ်လုပ်မှု

စဉ်	သီးနှံအမည်	၂၀၁၉-၂၀၂၀				၂၀၂၀-၂၀၂၁ လျာထား
		စိုက်ဧက	ရိတ်	နှုန်း	အထွက်(တင်း)	
၁	စပါး (နွေ)	၂၆၂၆	၂၆၂၆	၅၆.၉၆	၁၄၉၅၈၃	

	(မိုး)	၃၆၆၉၆	၃၆၆၉၆	၆၃.၀၂	၂၃၁၂၅၄၇	
၂	မြေပဲ (မိုး) (ဆောင်း)	၃၈၂	၃၈၂	၅၁.၇၀	၁၉၇၄၉	
		၁၀၀၆၁	၁၀၀၆၁	၅၉.၆၀	၅၉၉၆၃၆	
၃	နှမ်း (မိုး) (ဆောင်း)	၆၄၉	၆၄၉	၈.၄၅	၅၄၈၄	
		၁၆၃၇	၁၆၃၇	၁၃.၂၉	၂၁၇၅၆	
၄	နေကြာ	၉	၉	၂၃.၃၃	၂၁၀	
၅	မတ်ပဲ	-	-	-	-	
၆	ပဲတီစိမ်း(မိုး) (ဆောင်း)	၁၇	၁၇	၁၀.၀၀	၁၇၀	
		၅၂၀	၅၂၀	၈.၃၀	၄၃၁၆	
၇	ပဲစဉ်းငုံ	၂	၂	၁၀.၀၀	၂၀	
၈	ဝါ	-	-	-	-	
၉	ကြံ	၅၃၀	၂၆၅	၂၃.၉၁	၆၃၃၇	
၁၀	အစေ့ထုတ်ပြောင်း (မိုး) (ဆောင်း)	၂၇၂၃	၂၃၇၉	၄၁.၄၉	၉၈၇၀၅	
		၁၅၄၂	၁၅၄၂	၅၃.၂၀	၈၂၀၃၄	

(ခ) နှစ်ရှည်သီးနှံစိုက်ပျိုးမှုအခြေအနေ

စဉ်	သီးနှံအမည်	စိုက် (ဧက)	ရိတ် (ဧက)	အထွက်နှုန်း (ပိဿာ)	အထွက်ပေါင်း
၁	သရက်	၈၅၇	၈၄၇	၂၆၄၅၃.၇၀	၂၂၄၀၆၂၈၅
၂	ရှောက်သံပုရာ	၁၀၉	၁၀၀	၂၀၃၆၄.၈၂	၂၀၃၆၄၈၂
၃	နာနတ်	၃၀၄	၃၀၄	၄၂၀၀.၀၀	၁၂၇၆၈၀၀
၄	ဒညှင်း	၃၀၂	၂၅၀	၅၅၀၀၀.၀၀	၁၃၇၅၀၀၀၀
၅	ကြက်မောက်	၄	-	-	-
	မြို့နယ်ချုပ်	၁၅၇၆	၁၅၀၁	-	-

(ဂ) အခြားဈေးကွက်ဝင်သီးနှံများ စိုက်ပျိုးထုတ်လုပ်မှု

စဉ်	သီးနှံအမည်	စိုက် ဧရိယာ	ရိတ်	နှုန်း	ထွက်
၁	ကြက်သွန်နီ	၉	၉	၂၃၇၁.၅၀	၂၁၃၄၃
၂	ကြက်သွန်ဖြူ	၁၇	၁၇	၁၄၇၃.၄၁	၂၅၀၄၈
၃	ငရုတ်	၁၃	၁၃	၄၅၅.၀၀	၅၉၁၅
၄	ပန်းနှမ်း	၉၅၀	၉၅၀	၁၂.၁၃	၁၁၅၂၃
၅	ငရုတ်ကောင်း	၁၃	၁၃	၅၀.၀၀	၆၅၀
၆	ဟင်းသီးဟင်းရွက်	၂၀၂၁	၂၀၂၁	-	-
	မြို့နယ်ချုပ်	၃၀၂၃	၃၀၂၃	-	-

(ဃ) လယ်ယာသုံးစက်ကိရိယာ သုံးစွဲမှုအခြေအနေ

မြို့နယ်/ မြို့	အစိုးရ						ပုဂ္ဂလိက							
	လယ် ထွန် စက်	လက် တွန်း ထွန် စက်	မျိုးစေ့ ချစက်	Combine Harvester	ရိတ် သိမ်း စက်	ဆွေ လှေ့ စက်	ရေ စုပ် စက်	လယ် ထွန် စက်	လက် တွန်း ထွန် စက်	မျိုး စေ့ ချစက်	Combine Harvester	ရိတ် သိမ်း စက်	ဆွေ လှေ့ စက်	ရေ စုပ် စက်
ရွှေကူမြို့	၅	-	-	-	၁	-	-	၈၆	၁၆၆၉	၇	၃	၁၁	၁၃၉	၃၀၉
မြို့လှမြို့	-	-	-	-	-	-	၂	၃၀	-	-	-	-	၁	၄၂
မြို့နယ်ချုပ်	၅	-	-	-	၁	-	၈၈	၁၆၉၉	၇	၃	၁၁	၁၄၀	၃၅၁	

(င) လယ်ယာသုံး ထွန်ထယ်နှင့် ကျွဲနွားကောင်ရေ

စဉ်	မြို့နယ်/မြို့	ထယ်အရေအတွက်	ထွန်အရေအတွက်	ကျွဲကောင်ရေ	နွားကောင်ရေ
၁	ရွှေကူမြို့	၈၆၃၀	၇၆၇၅	၂၀၄၀၀	၂၂၁၇၆
	မြို့လှမြို့	၁၂၀၈	၃၅၀	၁၈၅၆	၈၃၇
	မြို့နယ်ချုပ်	၉၈၃၈	၈၀၂၅	၂၂၂၅၆	၂၃၀၁၃

(စ) ဒေသတွင်းဆန်ဖူလုံမှု ရာခိုင်နှုန်း

စဉ်	အကြောင်းအရာ	ရေတွက်ပုံ	၂၀၁၉-၂၀၂၀	မှတ်ချက်
၁	လူဦးရေ	ဦး	၉၃၂၅၉	
၂	လူတစ်ဦးတစ်နှစ်စားစားသုံးမှု	-	၁၅/၁၂	
	- ကျေးလက်နေ	တင်း	၁၁၁၀၅၁၀	
	- မြို့နေ	တင်း	၂၃၀၇၀၀	
၃	ဝမ်းစာလိုအပ်ချက်	တင်း	၁၃၄၁၂၁၀	
၄	စပါးစိုက်ဧကပေါင်း	ဧက	၄၆၀၉၈	
	- အထွက်နှုန်း	တင်း	၆၂.၀၂	
	- အထွက်တင်း	တင်း	၂၈၅၈၉၉၈	
၅	လာမည့်နှစ်စပါးစိုက်ဧက	ဧက	၄၆၀၉၈	
၆	ချန်လှပ်ရမည့်တင်း	တင်း	၂၃၀၄၉၀	
၇	အသုံးပြုတင်း	တင်း	၁၅၇၁၇၀၀	
၈	ပိုလှုံမှု/လိုအပ်မှု	တင်း	၁၂၈၇၂၉၈	
၉	ဖူလုံမှု %	ရာခိုင်နှုန်း	၁၈၂.၀၀%	

(ဆ) ဆီဖူလုံမှုရာခိုင်နှုန်း

စဉ်	အကြောင်းအရာ	ရေတွက်ပုံ	၂၀၁၉-၂၀၂၀	မှတ်ချက်
၁	လူဦးရေ	ဦး	၉၃၂၅၉	
၂	လူတစ်ဦးတစ်နှစ်စားစားသုံးမှု	ပိဿာ	၆	
၃	စားသုံးမှုလိုအပ်ချက်	တန်	၉၁၃.၇၂	
၄	ဆီထွက်ရှိမှု	တန်	၁၇၆၁.၀၀	
၅	အလေအလွင့်နှင့်အခြား	တင်း	၃၆၇၃၁	
၆	ချန်လှပ်ရမည့်	တင်း	၆၄၉၈၇	
၇	အသုံးပြုမှု	မက်/ တန်	၉၁၃.၇၂	
၈	လိုအပ်မှု	မက်/ တန်	၉၁၃.၇၂	
၉	ဖူလုံမှု	ရာခိုင်နှုန်း	၁၉၂.၇၂%	

မွေးမြူရေးလုပ်ငန်းများ

၂၅။ ရွှေကူမြို့နယ်၏မွေးမြူရေးလုပ်ငန်းဆောင်ရွက်နိုင်မှု အခြေအနေမှာအောက်ပါအတိုင်းဖြစ်ပါသည်-

(က) မွေးမြူရေးဇုန်များ

စဉ်	ဇုန်အမည်	မွေးမြူသည့်ကောင်ရေ						
		ကျွဲ	နွား	ဝက်	ကြက်	ဘဲ	သိုး	ဆိတ်
၁	-	-	-	-	-	-	-	-

(ခ) မြို့နယ်မွေးမြူရေး (ကောင်ရေ)

စဉ်	ခုနှစ်	ကျွဲ	နွား	ဝက်	ကြက်	ဘဲ	သိုး/ဆိတ်
၁	၂၀၁၈-၂၀၁၉	၂၂၀၀၃	၂၂၆၂၀	၆၄၆၈၃	၆၁၅၆၇၂	၂၀၂၇၀	၄၂၁၁
၂	၂၀၁၉-၂၀၂၀	၁၄၁၂၉	၄၇၄၃၆	၁၉၇၈၃	၁၈၇၀၇၅	၃၈၆	၁၇၄၃

(ဂ) မြို့နယ်အသားထုတ်လုပ်မှု (ပိဿာ)

စဉ်	ခုနှစ်	ကျွဲ/နွား	ဝက်	ကြက်	ဘဲ	သိုး/ဆိတ်
၁	၂၀၁၈-၂၀၁၉	၃၀၆၉၇၆	၇၀၈၈၂၀	၇၂၂၈၇၂၄	၁၄၄၁	၁၀၂၂၄
၂	၂၀၁၉-၂၀၂၀	၃၁၂၅၃၄	၇၃၈၃၆၂	၈၀၈၇၇၉	၁၅၇၈	၁၀၅၆၄

(ဃ) မြို့နယ်ကြက်/ဘဲ/ငုံး ဥထုတ်လုပ်မှု (လုံး)

စဉ်	ခုနှစ်	ကြက်ဥ	ဘဲဥ	ငုံးဥ
၁	၂၀၁၈-၂၀၁၉	၂၁၅၀၅၁၆	၆၈၁၃	-
၂	၂၀၁၉-၂၀၂၀	၂၅၉၅၁၂၀	၁၀၃၀၀	-

(င) မြို့နယ်နို့ထွက်ပစ္စည်းထုတ်လုပ်မှု

စဉ်	ခုနှစ်	နို့စားနွား/ကျွဲကောင်ရေ	နို့ထွက်ပိဿာ
၁	၂၀၁၈-၂၀၁၉	ဒေသနို့ကျွဲ/နွား(၈၂၁၀)	၆၂၆၁၂၉၆
၂	၂၀၁၉-၂၀၂၀	ဒေသနို့ကျွဲ/နွား(၈၂၅၀)	၆၄၀၁၁၂၆

(စ) မြို့နယ်ငါး၊ ပုဇွန်မွေးမြူမှု အခြေအနေ

စဉ်	ခုနှစ်	ငါး			ပုဇွန်		
		အရေအတွက် (ကန့်)	ဧက	ထုတ်လုပ်မှု ပိဿာ	အရေအတွက် (ကန့်)	ဧက	ထုတ်လုပ်မှု ပိဿာ
၁	၂၀၁၈-၂၀၁၉	၂၃	၇၇.၀၂	၇၅.၀၀	-	-	-
၂	၂၀၁၉-၂၀၂၀	၂၃	၇၇.၀၂	၇၆.၁၀	-	-	-

(ဆ) ရေချို၊ ရေငန်ငါးဖမ်းလုပ်ငန်းမှ အသားထုတ်လုပ်မှု (တန်)

စဉ်	မြို့	ငါး			ပုဇွန်		
		လေလံအရေအတွက်	လုပ်ငန်းအရေအတွက်	ထုတ်လုပ်မှု (တန်)	လေလံအရေအတွက်	လုပ်ငန်းအရေအတွက်	ထုတ်လုပ်မှု (တန်)
၁	ရွှေကူမြို့	၆၀	၆၀	၄၇၆၃	-	-	-

စက်မှုလက်မှုလုပ်ငန်း

၂၆။ ရွှေကူမြို့နယ်၏ စက်မှုလက်မှု လုပ်ငန်းဆောင်ရွက်နိုင်မှု အခြေအနေမှာ အောက်ပါအတိုင်းဖြစ်ပါသည်-

(က) စက်မှုဇုန်များ

စဉ်	စက်မှုဇုန်အမည်	စက်ရုံအမည်	ထုတ်လုပ်သည့် ပစ္စည်းများ
၁	-	-	-

(ခ) မြို့နယ်ရှိ စက်ရုံများ

စဉ်	စက်ရုံအမည်	အမျိုးအစား	နိုင်ငံပိုင်	ပုဂ္ဂလိကပိုင်	လုပ်သားအင်အား
၁	-	-	-	-	-

(ဂ) မြို့နယ်ရှိ အလုပ်ရုံများ

စဉ်	စက်ရုံအမည်	အမျိုးအစား	နိုင်ငံပိုင်	ပုဂ္ဂလိကပိုင်	လုပ်သားအင်အား
၁	-	-	-	-	-

(ဃ) အိမ်တွင်းစက်မှု/လက်မှုလုပ်ငန်းများ

စဉ်	စက်မှုလက်မှုလုပ်ငန်းအမျိုးအစား	အရေအတွက်	လုပ်သားအင်အား
၁	စက်ချုပ်လုပ်ငန်း	-	
၂	ပန်းတိမ်လုပ်ငန်း	၉	
၃	ပန်းပဲ	-	
၄	မုန့်လုပ်ငန်း	၄	
၅	ခေါက်ဆွဲလုပ်ငန်း	၇	
၆	အိုးလုပ်ငန်း	၃	
၇	အုတ်လုပ်ငန်း	၂	
၈	ပရိဘောဂ	၂၀	
	မြို့နယ်ချုပ်	၄၅	

သစ်တောလုပ်ငန်းဆောင်ရွက်မှုအခြေအနေ

၂၇။ ရွှေကူမြို့နယ်၏ သစ်တောလုပ်ငန်းနှင့် ပတ်သက်သော အချက်အလက်များမှာ အောက်ပါအတိုင်းဖြစ်ပါသည်-

(က) သစ်တောများ

စဉ်	အကြောင်းအရာ	ဧရိယာ(ဧက)	ပေါက်သည့်အပင်များ
၁	ကြိုးဝိုင်း	၂၇၁၆၄၄.၀၀	ကျွန်း၊ အင်၊ အင်ကြင်း၊ ကြို့၊ မအူ လက်တံရှည်၊ သရက်၊ ပိုင်၊ သဒါ၊ ပျဉ်းမ၊ နေဝ၊ လက်ပံ၊ ကညင်၊ ဇင်ပြွန်း
၂	ကြိုးပြင်	၂၁၃၃၅၉.၀၀	
	မြို့နယ်ချုပ်	၄၈၅၀၀၃.၀၀	

(ခ) စီးပွားဖြစ်သစ်တောစိုက်ခင်း

စဉ်	စိုက်ပျိုးသူ	နိုင်ငံ/ပုဂ္ဂလိကပိုင်	စိုက်ဧက	တည်နေရာ	အပင်အမျိုးအစား	အရေအတွက်
၁	-	နိုင်ငံပိုင်	၁၀၀	ဝါးဖြူတောင် ကြိုးဝိုင်းအကွက် အမှတ်(၄၅)	ကျွန်း	၅၄၀၀၀ ပင်
မြို့နယ်ချုပ်			၁၀၀		ကျွန်း	၅၄၀၀၀ ပင်

(ဂ) သစ်ထုတ်လုပ်မှု

စဉ်	အမျိုးအစား	နိုင်ငံ	ပုဂ္ဂလိက	ထုတ်လုပ်မှု (တန်)
၁	ကျွန်း		-	၆၂.၉၂၂
၂	ပျဉ်းကတိုး		-	၄၅၉၈.၉၂၆
၃	ပိတောက်		-	၇၉၉.၅၂၆
၄	ကညင်		-	၃၂၅.၈၇၆
၅	အင်/အင်ကြင်း		-	၂၃၆.၉၂၀
	မြို့နယ်ချုပ်		-	၆၀၂၄.၁၇၀

(ဃ) သစ်တောထွက်ပစ္စည်းများ

စဉ်	အမျိုးအစား	ရေတွက်ပုံ	ထုတ်လုပ်မှု
၁	ထင်း	ကုဗတန်	၅၅၀၀.၁
၂	မီးသွေး	ကုဗတန်	၁၀၄၉.၄
၃	ဝါး	ထောင်	၁၅၀၀
၄	ကြိမ်	ထောင်	၁၂၅
၅	ရှားဆေး	ပိဿာ	-
၆	သစ်ခေါက်	ပိဿာ	၁၆၀၀၀
၇	လျှော်	ပိဿာ	၁၀၀
၈	အင်တွဲ၊ ပွဲညက်	ပိဿာ	၅၇၅၀
၉	ဖာလာစေ့	ပိဿာ	-
၁၀	ပျားရည်	ပိဿာ	၅၁၀
၁၁	ဓနိ	ဗျစ်ထောင်	၅၀
၁၂	ပျားဖယောင်း	ပိဿာ	၂၅

တွင်းထွက်ပစ္စည်းထုတ်လုပ်မှုလုပ်ငန်း

၂၈။ ရွှေကူမြို့နယ်၏ တွင်းထွက်ပစ္စည်း ထုတ်လုပ်မှု လုပ်ငန်းနှင့်ပတ်သက်သော အချက်အလက်များမှာ အောက်ပါအတိုင်းဖြစ်ပါသည်-

(က) သတ္တုတူးဖော်ထုတ်လုပ်မှု

စဉ်	ခါတ်သတ္တုအမျိုးအစား	ထွက်ရှိသည့်ဒေသ	ထုတ်လုပ်မှုပမာဏ	ထုတ်လုပ်မှုတန်ဖိုး (ကျပ်သန်းပေါင်း)
၁	-	-	-	-
	မြို့နယ်ချုပ်	-	-	-

(ခ) ကျောက်မျက်တူးဖော်ထုတ်လုပ်မှု

စဉ်	လုပ်ငန်းတည်နေရာ	ကျောက်မျက်ရတနာအမျိုးအစား							
		ရွှေ (ဧက)	ငွေ	ကျောက်စိမ်း	နီလာ	စိန်	ပတ္တမြား	ပုလဲ	စသည်
၁	ရွှေကူမြို့	၃၅၈	-	-	-	-	-	-	-
	မြို့နယ်ချုပ်	၃၅၈	-	-	-	-	-	-	-

စွမ်းအင်/လျှပ်စစ်ကဏ္ဍ

၂၉။ ရွှေကူမြို့နယ်၏ စွမ်းအင်/လျှပ်စစ်ကဏ္ဍနှင့်ပတ်သက်သော အချက်အလက်များမှာ အောက်ပါအတိုင်း ဖြစ်ပါသည်-

(က) ဓာတ်ဆီ/ဒီဇယ်/ ဓာတ်ငွေ့အရောင်းဆိုင်များ

စဉ်	ဆိုင်အမည်	နိုင်ငံပိုင်	ပုဂ္ဂလိကပိုင်	တစ်နှစ်ရောင်းချမှုစည်ပေါင်း	
				ဓာတ်ဆီ	ဒီဇယ်
၁	ရွှေတောင်တန်း	-	၁	၁၂၃၅	၂၉၅၀
၂	လှိုင်မိသားစု	-	၁	၄၀	၃၀
၃	ရွှေကူမိုး	-	၁	၁၀	၁၀
၄	အောင်	-	၁	၅၀	၅၀
၅	ရွှေတောင်တန်း	-	၁	၉၀	၁၈၅၀

၆	ခွဲ	-	၁	၃၀	၃၅
	စုစုပေါင်း	-	၆	၁၄၅၅	၄၉၂၅

(ခ) သဘာဝဓာတ်ငွေ့အရောင်းဆိုင်များ

စဉ်	သဘာဝဓာတ်ငွေ့ဆိုင်အမည်	နိုင်ငံပိုင်	ပုဂ္ဂလိကပိုင်	တစ်နှစ်ရောင်းရကုဗပေပေါင်း
၁	-	-	-	-

ပို့ဆောင်ရေးနှင့် လမ်းပန်းဆက်သွယ်ရေးလုပ်ငန်း

၃၀။ ရွှေ့ကူးမြို့နယ်၏ပို့ဆောင်ရေးနှင့် လမ်းပန်းဆက်သွယ်ရေးလုပ်ငန်းနှင့်ပတ်သက်သော အချက်အလက်များမှာ အောက်ပါအတိုင်း ဖြစ်ပါသည်-

(က) လေကြောင်းလမ်း

စဉ်	လေဆိပ်/ရဟတ်ယာဉ်ကွင်း အမည်	တည်နေရာ	မှတ်ချက်
၁	-	-	-

(ခ) ရေကြောင်းလမ်း

စဉ်	ရေကြောင်းလမ်းအမည်	မြို့အတွင်း		အရှည်မိုင်	ဆိပ်ကမ်းအရေအတွက်	
		မှ	ထိ		သင်္ဘောဆိပ်	အခြား
၁	မန္တလေး-ဗန်းမော်	ရွှေကူ	ဗန်းမော်	၃၈	၂	၁
၂	- ။ -	ရွှေကူ	မန္တလေး	၂၃၇	၆	၅
၃	- ။ -	ရွှေကူ	ကသာ	၄၄	၂	၁
၄	-	မြို့လှ	ကသာ	၆၂		၃
၅	-	မြို့လှ	ရွှေကူ	၄၃		၃
မြို့နယ်ချုပ်					၁၀	၁၃

(ဂ) ရထားလမ်းနှင့် ဘူတာရုံများ

စဉ်	ရထားလမ်းအမည်	မြို့အတွင်း		အရှည်မီ င်	ဘူတာအရေအတွက်	
		မှ	ထိ		ကြီး	သေး
၁	ကသာ-ကျောက်ကြီး	-	-	-	-	၁

(ဃ) ကားဂိတ်များ

စဉ်	ဂိတ်အမည်	ပြေးဆွဲသည့် ခရီးစဉ်	ပြေးဆွဲသည့် ယာဉ် အမျိုးအစား	ပြေးဆွဲသည့် ယာဉ်စီးရေ
၁	ရွှေခြင်္သေ့	ရွှေကူ-မန္တလေး	မှန်လုံ (ကြီး)	၁၀ စီး
၂	ငွေအိုးမန်း	ရွှေကူ-မန္တလေး	မှန်လုံ (ကြီး)	၁၇ စီး
၃	ပတ္တမြားမန်း	ရွှေကူ-မန္တလေး	မှန်လုံ (သေး)	၈ စီး
၄	ရွှေယောမန်း	ရွှေကူ-မန္တလေး	မှန်လုံ (ကြီး)	၁၁ စီး
၅	ဗန်းမော်မန်း	ရွှေကူ-မန္တလေး	မှန်လုံ (ကြီး)	၁၅ စီး
၆	ဂျိန်းဖော့ဇရာ	ရွှေကူ-မြစ်ကြီးနား	မှန်လုံ (သေး)	၈ စီး
၇	ရှမ်းအိုးစည်	ရွှေကူ-မြစ်ကြီးနား	မှန်လုံ (သေး)	၅ စီး
၈	မန်းစတာ	ရွှေကူ-မန္တလေး	မှန်လုံ (သေး)	၁၀ စီး
၉	ကျော်သူဟိန်း	ရွှေကူ-မန္တလေး	(၆)ဘီး	၉ စီး
၁၀	ရတနာပုံ	ရွှေကူ-မန္တလေး	မှန်လုံ (ကြီး)	၆ စီး
၁၁	မန်းရွှေကူ	ရွှေကူ-မန္တလေး	(၆)ဘီး	၁၁ စီး
၁၂	အောင်လံတော်	ရွှေကူ-မန္တလေး	မှန်လုံ (ကြီး)	၁၆ စီး
၁၃	မန္တလာသီရိ	ရွှေကူ-မန္တလေး	(၆)ဘီး	၆ စီး
	မြို့နယ်ချုပ်			၁၃၂ စီး

လမ်းဦးစီးဌာနနှင့်တံတားဦးစီးဌာနမှဆောင်ရွက်သည့်လုပ်ငန်းများ

၃၁။ လမ်းဦးစီးဌာနလုပ်ငန်းများမှာ အောက်ပါအတိုင်းဖြစ်ပါသည် -

(က) ကားလမ်း

စဉ်	ကားလမ်းအမည်	မြို့အတွင်း		အရှည်မိုင်
		မှ	ထိ	
၁	ရွှေကူ-ကျေးတောကြီးပတ်လမ်း	၀/၀ မိုင်	၅/၀ မိုင်	၅ မိုင်
၂	ရွှေကူ-စီသောင်လမ်း	၀/၀မိုင်	၅/၀ မိုင်	၅ မိုင်

(ခ) မြို့ချင်းဆက်လမ်းများ

စဉ်	လမ်းအမည်	အရှည် (မိုင်/ ဖာလုံ)	အမျိုးအစား(မိုင်/ဖာလုံ)				မှတ် ချက်
			ကွန် ကရစ်	ကတ္တရာ	ကျောက် ချော	အမာခံ	
၁	ကသာ-စင်းခန်းလမ်း	၄၀/၆		၃၅/၅	၅/၁	-	
၂	မန္တလေး-တကောင်း- ဗန်းမော်	၃၅/၇	၄/၃	၃၁/၄	-	-	
	မြို့နယ်ချုပ်	၇၆/၅	၄/၃	၆၇/၁	၅/၁	-	

(ဂ) တံတားများ

(၁) ပေ (၁၈၀)အထက်တံတားများ

စဉ်	တံတားအမည်	အရှည် (ပေ)	အမျိုးအစား	တည်ဆောက် သည့် ခုနှစ်	သွားလာ နိုင်သည့်ယာဉ် (ကား/ရထား)
၁	မိုးစစ်တံတား	၂၄၀	သစ်သားတံတား	၂၀၁၂-၁၃	ကား+ဆိုင်ကယ်

(၂) ပေ (၁၈၀)အောက်တံတားများ

စဉ်	ပေ(၅၀)မှ (၁၈၀)ရှိ တံတားအမည်	အရှည် (ပေ)	အမျိုး အစား	တည် ဆောက် သည့်ခုနှစ်	သွားလာနိုင်သ ည့်ယာဉ် (ကား/ရထား)	ပေ (၅၀) အောက်တံတား အရေအတွက်
၁	ရွှေကူ-ကျေးတောကြီး ပတ်လမ်း	-	-	-	-	၃၉
၂	ရွှေကူ-စီသောင်လမ်း	-	-	-	-	၄၄

	- ပေါက်နက်ချောင်း တံတား	၁၀၀'	သံကူကွန် ကရစ်	၁၉၈၆	ကား	
၃	ရွှေကူ-တကောင်း- ဗန်းမော်(မဟာဗျူဟာ လမ်း)	-	-	-	-	၉၄
	(က) ပေါက်နက်(၁)	၆၉'	သံကူ	၂၀၁၄	ကား	
	(ခ) ငါးဘတ်ကြီး(၂)	၁၂၀'	ကွန်ကရစ်	၂၀၁၄	။	
	(ဂ) စက္ကလာ	၁၅၀'	။	၁၉၈၆	။	
	(ဃ) ငါးဘတ်ကြီး(၃)	၁၄၀'	။	၂၀၁၄	။	
	(င) ကွင်းချောင်း	၇၅'	သစ်သား	-	။	
	(စ) ကျစ်ချောင်း (၁)	၆၅'	သံကူ	၂၀၁၃	။	
	(ဆ) ကျစ်ချောင်း(၃)	၈၀'	ကွန်ကရစ်	၂၀၁၃	။	
	(ဇ) မီးသွေးချောင်း	၇၀'	။	၂၀၁၃	။	
	(ဈ) ရှုခင်းသာ (၁)	၅၀'	ကွန်ကရစ်	၂၀၁၁	။	
	(ည) ရှုခင်းသာ (၂)	၁၀၀'	။	၂၀၁၁	။	
	(ဋ) ကြိမ်နီတံတား	၉၀'	။	၂၀၁၁	။	
	မြို့နယ်ချုပ်	၁၁၀၉				၁၇၇

(ဃ) လမ်းတံတားသုံး စက်ကိရိယာများ

စဉ်	လမ်းတံတားသုံးစက်ကိရိယာများ				လုပ်သား ဦးရေ
	မြေထိုး စက်	မြေကော် စက်	မြေကြိတ် စက်	မြေသယ် ယာဉ်	
၁	-	-	၂	၁	၄၀
	မြို့နယ်ချုပ်	-	၂	၁	၄၀

(င) လမ်း/တံတားအသုံးပြုခကောက်ခံသည့် လုပ်ငန်း

စဉ်	တိုးဂိတ် အမည်	တည်နေရာ	လမ်း/တံတားအ ရှည်		ကုမ္ပဏီ အဖွဲ့အစည်း/ လူပုဂ္ဂိုလ်
			မှ	ထိ	
၁	ကျေးတောကြီး	မဟာဗျူဟာ	၁၂၀/၁	၁၅၆/၀	ဦးဝင်းဗိုလ်

	ဂိတ်	လမ်း မိုင်တိုင် (၁၂၉/၄)			
၂	စင်းခန်း တံတားဂိတ်	ကသာစင်းခန်း လမ်း(၆၅/၁)	၆၅/၁	၆၅/၂	ဒေါ်ဝေဝေအောင်

ဟိုတယ်နှင့် ခရီးသွားလုပ်ငန်း

၃၂။ ရွှေကူမြို့နယ်ရှိ ဟိုတယ်နှင့် ခရီးသွားလုပ်ငန်းနှင့် ပတ်သက်သော အချက်အလက်များမှာ အောက်ပါအတိုင်း ဖြစ်ပါသည်-

- (က) ဟိုတယ်၊ မိုတယ်၊ အင်း၊ တည်းခိုခန်း
(၁) ဟိုတယ်

စဉ်	ဟိုတယ်အမည်	ဟိုတယ်		အဆင့်	အခန်း ပေါင်း
		နိုင်ငံပိုင်	ပုဂ္ဂလိကပိုင်		
၁	-	-	-	-	

- (၂) မိုတယ်၊ အင်း၊ တည်းခိုခန်း

စဉ်	မိုတယ်အရေအတွက်	အင်းအရေအတွက်	တည်းခိုခန်း အရေအတွက်
၁	-	-	၆

- (ခ) ကမ်းခြေနှင့် အပန်းဖြေနေရာများ

စဉ်	ကမ်းခြေ/အပန်းဖြေနေရာအမည်	တည်နေရာ
၁	-	-

သမဝါယမအသင်းများ

၃၃။ ရွှေကူမြို့နယ်တွင်ရှိသော သမဝါယမ အသင်းများမှာ အောက်ပါ အတိုင်း ဖြစ်ပါသည်-

စဉ်	သမဝါယမ အသင်းပေါင်း	သမဝါယမ အသင်းစုပေါင်း	မှတ်ချက်
၁	၅၂	၁	

စီးပွားရေးဆိုင်ရာ အခြေခံအဆောက်အဦများ

၃၄။ ရွှေကူမြို့နယ်အတွင်းစီးပွားရေးဆိုင်ရာ အခြေခံအဆောက်အဦများ မှာ အောက်ပါအတိုင်း ဖြစ်ပါသည်-

- (က) ကုမ္ပဏီ၊ ကုန်စည်ဒိုင်၊ ပွဲရုံများ၊ ဈေးနှင့် ကုန်တိုက်များ
- (ခ) ကုမ္ပဏီများ

စဉ်	ကုမ္ပဏီအမည်	ဆောင်ရွက်သည့် လုပ်ငန်း	တည်နေရာ
၁	ဖေကြီးကုမ္ပဏီ	ဆောက်လုပ်ရေး	အမှတ်(၄)ရပ်ကွက်
၂	လွင်ပြင်ဟိန်း	ဆောက်လုပ်ရေး	အမှတ်(၄)ရပ်ကွက်
၃	မြတ်သူကြွယ်	ဆောက်လုပ်ရေး	အမှတ်(၃)ရပ်ကွက်
၄	Super Frequency	ဆောက်လုပ်ရေး	အမှတ်(၄)ရပ်ကွက်
၅	Luxury Gallop	ဆောက်လုပ်ရေး	အမှတ်(၃)ရပ်ကွက်
၆	သိန်းထိုက်ညွန့်	ဆောက်လုပ်ရေး	အမှတ်(၄)ရပ်ကွက်
၇	ရွှေနန်းထိုက်စံ	ဆောက်လုပ်ရေး	အမှတ်(၄)ရပ်ကွက်
၈	လင်းလက်သီရိ	ဆောက်လုပ်ရေး	အမှတ်(၂)ရပ်ကွက်
၉	နေကမ္ဘာရွှေ	ဆောက်လုပ်ရေး	အမှတ်(၄)ရပ်ကွက်

(၂) ကုန်စည်ခိုင်များ

စဉ်	ကုန်စည်ခိုင်အမည်	ရောင်းဝယ်သည့်ပစ္စည်းများ	တည်နေရာ
၁	-	-	-

(၃) ပွဲရုံများ

စဉ်	ပွဲရုံအမည်	ရောင်းဝယ်သည့်ပစ္စည်းများ	တည်နေရာ
၁	-	-	-

(၄) ဈေးများ

စဉ်	ဈေးအမည်	တည်နေရာ	မှတ်ချက်
၁	မြို့မဈေး	အမှတ်(၄)ရပ်ကွက်	စည်ပင်သာယာဈေး
၂	အမှတ်(၂)ဈေး	အမှတ်(၂)ရပ်ကွက်	။

(၅) ကုန်တိုက်များ

စဉ်	ကုန်တိုက်အမည်	တည်နေရာ	မှတ်ချက်
၁	-	-	-

(ခ) ဘဏ်များ

စဉ်	ဘဏ်အမည်	တည်နေရာ	အစိုးပိုင်	ပုဂ္ဂလိပိုင်
၁	စီးပွားရေးဘဏ်	အမှတ်(၃)ရပ်ကွက်	၁	-
၂	ဖွံ့ဖြိုးရေးဘဏ်	အမှတ်(၃)ရပ်ကွက်	၁	-
	စုစုပေါင်း		၂	-

(ဂ) စတိုးဆိုင်နှင့် အရောင်းဆိုင်များ

စဉ်	ဆိုင်အမျိုးအစား	အရေအတွက်
၁	စတိုးဆိုင်	၂
၂	ရွှေဆိုင်	၃
၃	လျှပ်စစ်ပစ္စည်းဆိုင်	၈
၄	ဖုန်း/ဖုန်းပစ္စည်းအရောင်းဆိုင်	၁၂
၅	စာအုပ်ဆိုင်	၁
၆	ဆေးဆိုင်	၁၁
၇	စားသောက်ဆိုင်	၃၂
၈	လက်ဖက်ရည်ဆိုင်	၂၀
၉	ကုန်မာဆိုင်	၃၉
၁၀	စိုက်ပျိုးရေးပစ္စည်းဆိုင်	၇
၁၁	ဆောက်လုပ်ရေးပစ္စည်းဆိုင်	-
၁၂	ဝန်ဆောင်မှုလုပ်ငန်း	-
၁၃	ဆန်ဆိုင်	၃
၁၄	အဝတ်အထည်ဆိုင်	၂၀
၁၅	နိဗ္ဗာန်ကုန်ဆိုင်	၁
	မြို့နယ်ချုပ်	၁၅၉

စည်ပင်သာယာရေးလုပ်ငန်းများ

၃၅။ ရွှေကူမြို့နယ်၏ စည်ပင်သာယာရေး လုပ်ငန်းများမှာ အောက်ပါ အတိုင်း ဖြစ်ပါသည် -

(က) **ဈေးလုပ်ငန်း**

စဉ်	ဈေးအမည်	ဆိုင်ခန်း အရေအတွက်	နိုင်ငံပိုင်	ပုဂ္ဂလိကပိုင်	တည်နေရာ
-----	---------	-----------------------	--------------	---------------	---------

၁	မြို့မဈေး	၃၆၅	၁	-	အမှတ်(၄)ရပ်ကွက်
၂	အမှတ်(၂)ဈေး	၄၄	၁	-	အမှတ်(၂)ရပ်ကွက်
	မြို့နယ်ချုပ်	၄၀၉	၂	-	

(ခ) သောက်သုံးရေရရှိရေးလုပ်ငန်း

စဉ်	စက်ရုံအမည်	တည်နေရာ	အမျိုးအစား	တစ်ရက်ထုတ်လုပ်မှု (ဂါလံ)	ဖြန့်ဖြူးနိုင်မှု (အိမ်ခြေ)
၁	-	-	-	-	-

(ဂ) သန့်ရှင်းရေးလုပ်ငန်း

စဉ်	သန့်ရှင်းရေးသုံးစက်ကိရိယာများ(စီး)				လုပ်သား ဦးရေ
	သန့်ရှင်းရေးယာဉ်	မိလ္လာယာဉ်	ဖုံစုပ်စက်	ရေစုပ်စက်	
၁	၄	၁	-	၁	၄

(ဃ) လမ်း/တံတားလုပ်ငန်း

(၁) လမ်းလုပ်ငန်း

စဉ်	လမ်းပေါင်း (လမ်း)	စုစုပေါင်း လမ်းအရှည် (မိုင်)	ကတ္တရာ လမ်းပေါင်း		ကွန်ကရစ် လမ်းပေါင်း		သဲကျောက် လမ်းပေါင်း	
			လမ်း	မိုင်	လမ်း	မိုင်	လမ်း	မိုင်
၁	၁၄	၃/၆	၁၃	၃/၄.၇၃	၁	၀/၀.၄၁	၁	၀/၁.၁၄

(၂) တံတားလုပ်ငန်း

စဉ်	တံတားပေါင်း(စင်း)				
	သံ	ကွန်ကရစ်	အုတ်	သစ်သား	ပေါင်း
၁	-	၁၁	-	-	၁၁
မြို့နယ်ချုပ်	-	၁၁	-	-	၁၁

(၃) လမ်းတံတားသုံးစက်ကိရိယာများ

စဉ်	လမ်းတံတားသုံးစက်ကိရိယာများ				လုပ်သား ဦးရေ
	မြေထိုးစက်	မြေကော်စက်	မြေကြိတ်စက်	မြေသယ်ယာဉ်	
၁	-	-	-	-	-
မြို့နယ်ချုပ်	-	-	-	-	-

ပုံနှိပ်လုပ်ငန်းနှင့်တေးသံသွင်း၊ ဗီဒီယို

၃၆။ ရွှေကူမြို့နယ်တွင်ရှိသော ပုံနှိပ်တိုက်နှင့် မီဒီယာလုပ်ငန်းများမှာ အောက်ပါ အတိုင်း ဖြစ်ပါသည် -

(က) ပုံနှိပ်လုပ်ငန်းနှင့် တေးသံသွင်း၊ ဗီဒီယို

စဉ်	ပုံနှိပ်စက်		လူနဲ့ရက်	ပုံနှိပ်	တေးသံသွင်း	ဗီဒီယို
	သုံးစွဲသူ	ပုံနှိပ်				
၁	-	၁	၁၁	၁၁	-	-
မြို့နယ်ချုပ်	-	၁	၁၁	၁၁	-	-

(ခ) မီဒီယာလုပ်ငန်းများ

စဉ်	သတင်းစာ/ ဂျာနယ်အမည်	တစ်ရက်/ တစ်ပတ် ထုတ်စောင်ရေ	ထုတ်ဝေသည့် အဖွဲ့အစည်း	ဖြန့်ဝေသည့် စောင်ရေ
၁	မြန်မာ့အလင်း ကြေးမုံသတင်းစာ	၁၇၀	မြို့နယ်ပြန်/ ဆက်	၅၁၀၀

ပြည်တွင်းအသားတင်ထုတ်လုပ်မှုနှင့်ဝန်ဆောင်မှုတန်ဖိုး

၃၇။ ရွှေကူမြို့နယ်၏ ပြည်တွင်းအသားတင် ထုတ်လုပ်မှုနှင့် ဝန်ဆောင်မှု တန်ဖိုးကို အောက်ပါအတိုင်း ဖော်ပြအပ်ပါသည်-

ကျပ်သန်းပေါင်း

စဉ်	အကြောင်းအရာ	၂၀၁၈-၂၀၁၉ အသားတင် ထုတ်လုပ်မှု တန်ဖိုး	၂၀၁၉- ၂၀၂၀ ရည်မှန်းချက် တန်ဖိုး	၂၀၁၉-၂၀၂၀ ခုနှစ် ဆောင်ရွက်နိုင်မှု		
				တန်ဖိုး	အကောင် အထည် ဖော်နိုင်မှု	တိုး တက်မှု %
၁	ထုတ်လုပ်မှုတန်ဖိုး	၃၆၉၀၉.၆	၄၂၄၇၅.၄	၄၁၇၇၃.၆	၉၈.၃	၁၃.၂
၂	ဝန်ဆောင်မှု	၁၈၀၂၄.၃	၂၇၁၁၁.၇	၁၉၅၃၇.၀	၇၂.၁	၈.၄
၃	ကုန်သွယ်မှုတန်ဖိုး	၄၂၇၆၉.၅	၄၅၄၉၇.၈	၄၂၂၅၃.၉	၉၂.၉	(-)၁.၂
	အသားတင်ထုတ်လုပ်မှု နှင့်ဝန်ဆောင်မှုတန်ဖိုး	၉၇၇၀၃.၄	၁၁၅၀၈၄.၉	၁၀၉၅၆၄.၅	၉၀.၀	၆.၀

တစ်ဦးချင်းဝင်ငွေ

၃၈။ ရွှေကူမြို့နယ်၏ တစ်ဦးချင်းဝင်ငွေကို အောက်ပါအတိုင်းဖော်ပြအပ်ပါသည် -

စဉ်	၂၀၁၆-၁၇	၂၀၁၇-၁၈	၂၀၁၈-၁၉ (အမှန်)	၂၀၁၉-၂၀၂၀ (ရည်မှန်း)
၁	၇၀၈၄၁၄	၈၁၅၄၉၄	၇၆၄၉၉၈	-

အသက်မွေးဝမ်းကြောင်းလုပ်ငန်းအလိုက် အလုပ်လုပ်သူဦးရေ

၃၉။ မြို့နယ်၏ အသက်မွေးဝမ်းကြောင်းလုပ်ငန်းအလိုက် အလုပ်လုပ် ကိုင်သူ ဦးရေမှာအောက်ပါအတိုင်းဖြစ်ပါ သည်-

လိာ	အစိုးရ ဝန်ထမ်း	ဝန်ဆောင်မှု	စိုက်ပျိုးရေး	မွေးမြူရေး	အရောင်း အဝယ်	စက်မှုလက်မှု	ရေလုပ်ငန်း	ကျပ်နန်း	အခြား	စုစုပေါင်း
၁	၁၇၁၂	၂၉၉၇	၂၃၁၂	၁၃၇	၁၂၆၀	၂၄၇၆	၁၅၃	၁၃၄၄၂	၁၈၉၀	၄၇၁၈၉

အလုပ်လုပ်နိုင်သူဦးရေနှင့် အလုပ်လက်မဲ့ဦးရေ

၄၀။ ရွှေကူမြို့နယ်တွင်ရှိသော အလုပ်လုပ်နိုင်သူဦးရေနှင့် အလုပ်လက်မဲ့ နှုန်းကို အောက်ပါအတိုင်း ဖော်ပြအပ်ပါသည်-

စဉ်	အလုပ် လုပ်နိုင်သူဦးရေ	လုပ်ငန်းခွင်ရှိ လုပ်သားဦးရေ	အလုပ်လက်မဲ့ ဦးရေ	အလုပ်လက်မဲ့ ရာခိုင်နှုန်း
၁	၆၀၂၈၁	၄၇၁၈၉	၁၃၀၉၂	၂၁.၇၂

အခန်း(၇)

လူမှုရေးဆိုင်ရာအချက်အလက်များ

ပညာရေးကဏ္ဍ

၄၉။ ရွှေကူမြို့နယ်တွင်ရှိသော ပညာရေးဆိုင်ရာ အချက်အလက်များမှာ အောက်ပါအတိုင်း ဖော်ပြအပ်ပါသည်-

(က) အဆင့်မြင့်ပညာ

စဉ်	တက္ကသိုလ်/ ကောလိပ်/ သိပ္ပံကျောင်းအမည်	တည် နေရာ	အကျယ် အဝန်း (ဧက)	ဆရာ/ ဆရာမ ဦးရေ	ကျောင်း သား/သူ ဦးရေ	ဆရာနှင့် ကျောင်းသား အချိုး
၁	-	-	-	-	-	-

(ခ) အခြေခံပညာ

(၁) အထကကျောင်းများ

စဉ်	ကျောင်းအမည်	တည်နေရာ	အကျယ်အဝန်း ဝ: (ဧက)	ဆရာ/ဆရာမ ဦးရေ	ကျောင်းသား / သူဦးရေ	ဆရာနှင့် ကျောင်းသား အချိုး
၁	အထက(၁)	အမှတ်(၄)	၆.၂၆၄	၇၁	၂၆၆၉	၁:၃၈
၂	အထက(၂)	အမှတ်(၂)	၆.၃၀၀	၄၃	၁၇၃၂	၁:၄၀
၃	အထက၊ ဘိုကုန်း	ဘိုကုန်း	၅.၈၀၀	၃၂	၇၇၃	၁:၂၄
၄	အထက၊စီသာ	စီသာ	၆.၂၅၀	၃၂	၁၁၅၂	၁:၃၆
၅	အထက၊ရေလဲ	ရေလဲ	၂.၉၄၀	၂၉	၈၉၆	၁:၃၁
၆	အထက၊မြို့လှ	မြို့လှမြို့	၉.၇၀၀	၂၀	၄၉၈	၁:၂၅
၇	အထက၊မြို့ကုန်း	မြို့ကုန်း	၃.၁၄၀	၂၃	၆၀၄	၁:၂၆
၈	အထက၊ ရွှေကူလေး	ရွှေကူလေး	၄.၅၆၀	၂၀	၅၅၂	၁:၂၈
၉	အထက၊ကျောက်ကြီး	ကျောက်ကြီး	၄.၆၀၀	၂၂	၆၀၀	၁:၂၇
မြို့နယ်ချုပ်			၄၉.၅၅၄	၂၉၂	၉၄၇၆	၁:၃၂

(၂) အထကကျောင်းခွဲများ

စဉ်	ကျောင်းအရေအတွက်	ဆရာ/ဆရာမ ဦးရေ	ကျောင်းသား/ သူ ဦးရေ	ဆရာနှင့် ကျောင်းသား အချိုး
၁	ထ(ခွဲ)၊(၃)ကျောင်း	၆၅	၁၀၃၆	၁:၁၅
	စုစုပေါင်း	၆၅	၁၀၃၆	၁:၁၅

(၃) အလကကျောင်းများ

စဉ်	ကျောင်းအရေအတွက်	ဆရာ/ဆရာမ ဦးရေ	ကျောင်းသား/ သူ ဦးရေ	ဆရာနှင့် ကျောင်းသား အချိုး
၂	အလက(၂၇)ကျောင်း	၉၄	၅၄၅၃	၁:၅၈
	စုစုပေါင်း	၉၄	၅၄၅၃	၁:၅၈

(၄) အလကကျောင်းခွဲများ

စဉ်	ကျောင်းအရေအတွက်	ဆရာ/ဆရာမ ဦးရေ	ကျောင်းသား/သူ ဦးရေ	ဆရာနှင့် ကျောင်းသား အချိုး
၂	အလက(၁၂)ကျောင်း	၉၂	၂၁၅၇	၁:၂၃
	စုစုပေါင်း	၉၂	၂၁၅၇	၁:၂၃

(၅) မူလတန်းလွန်ကျောင်း

စဉ်	ကျောင်းအရေအတွက်	ဆရာ/ဆရာမ ဦးရေ	ကျောင်းသား/သူ ဦးရေ	ဆရာနှင့် ကျောင်းသား အချိုး
၂	မူလတန်းလွန်(၁၃) ကျောင်း	၅၂	၂၉၆၄	၁:၅၇
	စုစုပေါင်း	၅၂	၂၉၆၄	၁:၅၇

(၆) အမကကျောင်းများ

စဉ်	ကျောင်းအရေအတွက်	ဆရာ/ဆရာမ ဦးရေ	ကျောင်းသား/သူ ဦးရေ	ဆရာနှင့် ကျောင်းသား အချိုး
၁	၈၁	၃၇၆	၅၉၇၅	၁:၁၅

(ဂ) မူလတန်းကြိုကျောင်း

စဉ်	ကျောင်းအမည်	ဆရာ/ဆရာမ ဦးရေ	ကျောင်းသား/သူ ဦးရေ	အချိုး
၁	အထက(၁)	၃	၁၀၃	၁:၃၄
၂	အထက(၂)	၂	၂၁	၁:၁၁
၃	အထက(ဘိုကုန်း)	၂	၃၇	၁:၁၉
၄	အထကခွဲ(ရေလဲ)	၁	၄၀	၁:၄၀
၅	အထကခွဲ(မြို့ကုန်း)	၂	၃၂	၁:၁၆
၆	အထကခွဲ(ရွှေကူလေး)	၂	၁၇	၁:၉
၇	အထကခွဲ(ကျောက်ကြီး)	၁	၁၁	၁:၁၁
၈	အလကခွဲ(တိန်းဟွန်း)	၂	၂၈	၁:၁၄

၉	အလကခွဲ(မီးဖြူးကုန်း)	၁	၁၅	၁:၁၅
၁၀	အလကခွဲ(သရက်ကုန်း)	၁	၂၈	၁:၂၈
၁၁	အလကခွဲ(ဆင်တပ်)	၂	၃၇	၁:၁၉
၁၂	မူလွန်(သပြေလှ)	၂	၂၅	၁:၁၃
၁၃	အမက(မံခါး)	၁	၂၅	၁:၂၅
၁၄	အမက(ရုံးပင်)	၂	၂၀	၁:၁၀
၁၅	အလကခွဲ(မိုးစစ်)	၂	၂၀	၁:၁၀
၁၆	အလကခွဲ(မဏိဩဂ)	၂	၃၃	၁:၁၇
၁၇	အမက(ကုန်းနု)	၁	၇	၁:၇
၁၈	အမက(နုတ်ချို)	၁	၁၄	၁:၁၄
၁၉	အမက(ငါးဖယ်ကြီး)	၁	၈	၁:၈
၂၀	အလကခွဲ(စီငန်း)	၁	၂၅	၁:၂၅
၂၁	မူလွန်(စီသော်)	၂	၃၀	၁:၁၅
မြို့နယ်ချုပ်		၃၄	၅၇၆	၁:၁၆

(ဃ) ဘုန်းတော်ကြီးသင် ပညာရေးကျောင်း

စဉ်	ကျောင်းအမည်	ဆရာ/ဆရာမ ဦးရေ	ကျောင်းသား/ သူဦးရေ	အချိုး
၁	-	-	-	

(င) ကျောင်းနေအရွယ်ကလေးများ ကျောင်းအပ်နှံမှု

စဉ်	မြို့နယ်/မြို့	(၅)နှစ်ပြည့်ကလေး			ကျောင်းအပ်နှံမှု			ကျောင်း အပ်နှံမှု %
		ကျား	မ	ပေါင်း	ကျား	မ	ပေါင်း	
၁	ရွှေကူမြို့နယ်	၉၇၂	၉၇၁	၁၉၄၃	၁၀၀၄	၉၉၆	၂၀၀၀	၁၀၂.၉၃
၂	မြို့လှမြို့	၂၈	၂၄	၅၂	၂၈	၂၄	၅၂	၁၀၀ %
မြို့နယ်ချုပ်		၁၀၀၀	၉၉၅	၁၉၉၅	၁၀၃၂	၁၀၂၀	၂၀၅၂	၁၀၂.၈၆%

(စ) တက္ကသိုလ်ဝင်တန်း အောင်မြင်မှု

စဉ်	၂၀၁၈-၂၀၁၉ ခုနှစ်				၂၀၁၉-၂၀၂၀ ခုနှစ်			
	စာရင်းရှိ	ဖြေဆို	အောင်မြင်	%	စာရင်းရှိ	ဖြေဆို	အောင်မြင်	%
၁	၂၉၀၅	၂၇၉၁	၆၆၃	၂၃.၇၅	၃၁၅၁	၂၉၅၄	၉၀၃	၃၀.၅၇%
မြို့နယ်ချုပ်	၂၉၀၅	၂၇၉၁	၆၆၃	၂၃.၇၅	၃၁၅၁	၂၉၅၄	၉၀၃	၃၀.၅၇%

(ဆ) စာတတ်မြောက်မှုရာခိုင်နှုန်းအခြေအနေ

စဉ်	မြို့နယ် လူဦးရေ	(၁၅)နှစ်အထက် လူဦးရေ	စာတတ်မြောက် ဦးရေ	စာတတ် မြောက်မှုနှုန်း
၁	၉၃၂၅၉	၆၉၂၂၃	၆၉၂၂၃	၁၀၀%
မြို့နယ်ချုပ်	၉၃၂၅၉	၆၉၂၂၃	၆၉၂၂၃	၁၀၀%

(ဇ) သင်ကြားမှု၊ သင်ယူမှု၊ အထောက်အကူပြုစာသင်ခန်းများ ဖွင့်လှစ်နိုင်မှုအခြေအနေ
(၁) အထက ကျောင်းများ

စဉ်	မြို့နယ်	အထက်တန်းကျောင်း						ပေါင်း
		စာရင်း စာရင်းရှိ	Media တပ်ပြီး	3PLT တပ်ပြီး	2PLT တပ်ပြီး	1PLT တပ်ပြီး		
၁	ရွှေကူ	၉	၂	၇	-	-	၉	
	မြို့နယ်ချုပ်	၉	၂	၇	-	-	၉	

(၂) အလက ကျောင်းများ

စဉ်	မြို့နယ်	အလယ်တန်းကျောင်း					ပေါင်း
		စာရင်းရှိ	Media တပ်ပြီး	3PLT တပ်ပြီး	2PLT တပ်ပြီး	1PLT တပ်ပြီး	
၁	ရွှေကူ	၁၁	-	၆	၅	-	၁၁
	မြို့နယ်ချုပ်	၁၁	-	၆	၅	-	၁၁

(၃) အမက ကျောင်းများ

စဉ်	မြို့နယ်	မူလတန်းကျောင်း					ပေါင်း
		စာရင်းရှိ	Media တပ်ပြီး	3PLT တပ်ပြီး	2PLT တပ်ပြီး	1PLT တပ်ပြီး	
၁	ရွှေကူ	၇၅	-	၅	၂၄	၄၆	၇၅
	မြို့နယ်ချုပ်	၇၅	-	၅	၂၄	၄၆	၇၅

(ဈ) စာကြည့်တိုက်များ ဖွင့်လှစ်နိုင်မှု

စဉ်	အုပ်ချုပ်ရေး	ပညာရေး	ပြန်ဆက်	ဘုန်ကြီးကျောင်း	အခြား	ပေါင်း
၁	-	၈၃	-	-	-	၈၃

ကျန်းမာရေးကဏ္ဍ

၄၂။ ရွှေကူမြို့နယ်၏ ကျန်းမာရေးကဏ္ဍဆိုင်ရာ အချက်အလက်များမှာ အောက်ပါအတိုင်းဖြစ်ပါသည်-

(က) ဆေးရုံများ

စဉ်	ဆေးရုံအမည်	တည်နေရာ	အစိုးရ/ ပုဂ္ဂလိက	ကုတင် အရေအတွက်
-----	------------	---------	---------------------	-------------------

၁	မြို့နယ်ပြည်သူ့ဆေးရုံကြီး	အမှတ်(၃)ရပ်ကွက်	အစိုးရ	၅၀
၂	ဘိုကုန်းတိုက်နယ်ဆေးရုံ	ဘိုကုန်းကျေးရွာ	အစိုးရ	၁၆
၃	မြို့ကုန်းတိုက်နယ်ဆေးရုံ	မြို့ကုန်းကျေးရွာ	အစိုးရ	၁၆
၄	စီသာတိုက်နယ်ဆေးရုံ	စီသာကျေးရွာ	အစိုးရ	၁၆
၅	မြို့လှမြို့ပြည်သူ့ဆေးရုံ	မြို့လှမြို့	အစိုးရ	၁၆
မြို့နယ်ချုပ်				၁၁၄

(ခ) ဆေးပေးခန်းများ

စဉ်	ဆေးပေးခန်းအမည်	အစိုးရ/ ပုဂ္ဂလိက	ကုသသည့်ရောဂါ အမျိုးအစား
၁	မြို့နယ်ချုပ်	၆	

(ဂ) ကျေးလက်ကျန်းမာရေးဌာန/ဌာနခွဲ

စဉ်	ကျေးလက်ကျန်းမာရေးဌာနအမည်	တည်နေရာ
၁	ဘိုကုန်းကျေးလက်ကျန်းမာရေးဌာန	ဘိုကုန်းကျေးရွာ
၂	စီသာလက်ကျန်းမာရေးဌာန	စီသာကျေးရွာ
၃	မြို့ကုန်းလက်ကျန်းမာရေးဌာန	မြို့ကုန်းကျေးရွာ
၄	တိန်းဟွန်းလက်ကျန်းမာရေးဌာန	တိန်းဟွန်းကျေးရွာ
၅	ဆိပ်သာလက်ကျန်းမာရေးဌာန	ဆိပ်သာကျေးရွာ

စဉ်	ကျေးလက်ကျန်းမာရေးဌာနအမည်	တည်နေရာ
၁	သပြေလှကျေးရွာ	သပြေလှကျေးရွာ
၂	ဇီးဖြူကုန်းကျေးရွာ	ဇီးဖြူကုန်းကျေးရွာ
၃	မြို့လှ	မြို့လှ
၄	မင်းကျောင်းကုန်း	မင်းကျောင်းကုန်း
၅	စင်းဖုတ်ကျေးရွာ	စင်းဖုတ်ကျေးရွာ

၆	နန့်လှန်ကျေးရွာ	နန့်လှန်ကျေးရွာ
၇	ငါးဘတ်ကြီးကျေးရွာ	ငါးဘတ်ကြီးကျေးရွာ
၈	လမ်းကူးကျေးရွာ	လမ်းကူးကျေးရွာ
၉	စီမော်ကျေးရွာ	စီမော်ကျေးရွာ
၁၀	ဝင်ဝကျေးရွာ	ဝင်ဝကျေးရွာ
၁၁	သဘောအင်းကျေးရွာ	သဘောအင်းကျေးရွာ
၁၂	မိုးစစ်ကျေးရွာ	မိုးစစ်ကျေးရွာ
၁၃	ရေလဲကျေးရွာ	ရေလဲကျေးရွာ
၁၄	စီငန်းကျေးရွာ	စီငန်းကျေးရွာ
၁၅	ရွှေချောင်းသာ	ရွှေချောင်းသာ
၁၆	ဇင်းဘုံ	ဇင်းဘုံ
၁၇	တောပုန်းကျေးရွာ	တောပုန်းကျေးရွာ
၁၈	ရွှေကူလေးကျေးရွာ	ရွှေကူလေးကျေးရွာ
၁၉	ကျောက်ကြီးကျေးရွာ	ကျောက်ကြီးကျေးရွာ
၂၀	အမတ်ကြီးကုန်း	အမတ်ကြီးကုန်း
၂၁	ညောင်ကုန်း	ညောင်ကုန်း
၂၂	တောင်ချောင်	တောင်ချောင်
၂၃	သရက်ကုန်း	သရက်ကုန်း
၂၄	တုံးပုံ	တုံးပုံ
၂၅	ကျွန်းတော်	ကျွန်းတော်ရွာ

(ဃ) ကျန်းမာရေးစောင့်ရှောက်မှု

စဉ်	လူဦးရေ	ဆရာဝန်မှ ကျန်းမာရေး စောင့်ရှောက်မှုနှုန်း		သူနာပြုမှ ကျန်းမာရေး စောင့်ရှောက်မှုနှုန်း		လက်ထောက် ကျန်းမာရေးမှူးမှ ကျန်းမာရေး စောင့်ရှောက်မှုနှုန်း	
		ဆရာဝန် ဦးရေ	ဆရာဝန် နှင့် လူဦးရေ အချိုး	သူနာပြု ဦးရေ	သူနာပြု နှင့် လူဦးရေ အချိုး	လ/ထ ကျန်းမာ ရေးမှူး ဦးရေ	လ/ထ ကျန်းမာ ရေးမှူးနှင့် လူဦးရေ အချိုး
၁	၉၃၂၅၉	၈	၁:၁၁၆၅၇	၃၉	၁:၂၃၉၁	၉	၁:၁၀၃၆၂
မြို့နယ် ချုပ်	၉၃၂၅၉	၈	၁:၁၁၆၅၇	၃၉	၁:၂၃၉၁	၉	၁:၁၀၃၆၂

(င) ဒေသတွင်းအများဆုံးဖြစ်တတ်သောရောဂါများ

စဉ်	မြို့နယ်	ရောဂါအမျိုးအစား									
		ငှက်ဖျား		ဝမ်းလျှော		တီဘီ		ဝမ်းကိုက်		အသည်း ရောင်	
		ဖြစ်	သေ	ဖြစ်	သေ	ဖြစ်	သေ	ဖြစ်	သေ	ဖြစ်	သေ
၁	ရွှေကူ	၂၁၁	-	၁၄၁၁	-	၁၃၄	၆	၃၈၀	-	၄၁	-
	မြို့နယ်ချုပ်	၂၁၁	-	၁၄၁၁	-	၁၃၄	၆	၃၈၀	-	၄၁	-

(စ) HIV/AIDS -ရောဂါ ဖြစ်ပွား/ သေဆုံးဦးရေ

စဉ်	၂၀၁၈-၁၉		၂၀၁၉-၂၀၂၀	
	ဖြစ်	သေ	ဖြစ်	သေ
၁	-	-	-	-

(ဆ) ကျန်းမာရေးဆိုင်ရာ ညွှန်းကိန်းများ

စဉ်	မိခင်ဦးရေ	ကလေးဦးရေ	လူ(၁၀၀၀)လျှင်			
			မွေးနှုန်း	မိခင်သေနှုန်း	မွေးကင်းစကလေးသေနှုန်း	ကိုယ်ဝန်ပျက်နှုန်း
၁	၂၀၁၉	၁၉၈၆	၁၈.၁	-	၈.၃	၄၈
မြို့နယ်ချုပ်	၂၀၁၉	၁၉၈၆	၁၈.၁	-	၈.၃	၄၈

လူမှုရေးအသင်းအဖွဲ့များ

၄၃။ ရွှေကူမြို့နယ်ရှိ လူမှုရေးအသင်းအဖွဲ့များဆိုင်ရာ အချက်အလက်များမှာ အောက်ပါအတိုင်းဖြစ်ပါသည်-

(က) INGO

စဉ်	INGO အမည်	ရုံး/ ရုံးခွဲ တည်နေရာ	ဆောင်ရွက်သည့် လုပ်ငန်း
၁	MCC	ရုံးခွဲ၊ အမှတ်(၄)ရပ်ကွက်	ကျန်းမာရေး
၂	AHRN	ရုံးခွဲ၊ အမှတ်(၄)ရပ်ကွက်	ကျန်းမာရေး
၂	MHAA	ရုံးခွဲ၊ အမှတ်(၄)ရပ်ကွက်	ကျန်းမာရေး

(ခ) NGO (ဦးရေ)

စဉ်	မြို့နယ်/မြို့	အမျိုးသမီး ရေရာ	မိခင်/ကလေး အသင်း	စစ်မှုထမ်း ဟောင်း	ကြက်ခြေနီ	အရံဦးသတ်
၁	ရွှေကူမြို့နယ်	၁၀၅၆၀	၁၁၃၇၀	၁၆၁	၁၀၀	၇၄၇
၂	မြို့လှမြို့	၃၄၅	၂၇၀	၇	၃၀	၈၀
	မြို့နယ်ချုပ်	၁၀၉၀၅	၁၁၆၄၀	၁၆၈	၁၃၀	၈၂၇

(ဂ) အသင်းအဖွဲ့

စဉ်	အသင်းအဖွဲ့ အမည်	ရုံး/ ရုံးခွဲ တည်နေရာ	မှတ်ပုံတင် အမှတ်	ဆောင်ရွက် သည့် လုပ်ငန်း
၁	စေတနာသွေးလှူရှင် များအသင်း	အမှတ်(၃) ရပ်ကွက်	မြို့နယ် မှတ်ပုံတင်	ကျန်းမာရေး
၂	နာမူကူညီရေးအသင်း	အမှတ်(၄) ရပ်ကွက်	ဗဟို မှတ်ပုံတင်	လူမှုရေး
၃	မေတ္တာရှင်လူမှုကူညီ ရေးအသင်း	မင်းကျောင်း ကုန်း	မြို့နယ် မှတ်ပုံတင်	လူမှုရေး
၄	ယုံကြည်ရာပဟိတ အသင်း	အမှတ်(၄) ရပ်ကွက်	မြို့နယ် မှတ်ပုံတင်	လူမှုရေး
၅	လောကဟိတနာမူ ကူညီရေး အသင်း	ဆင်တပ် ကျေးရွာ	မြို့နယ် မှတ်ပုံတင်	လူမှုရေး
၆	ငြိမ်းအေးချမ်းသာလူမှု ကူညီရေး အသင်း	အမှတ်(၂) ရပ်ကွက်	မြို့နယ် မှတ်ပုံတင်	လူမှုရေး
၇	ရတနာပုံနာမူကူညီရေး အသင်း	တောပုန်း ကျေးရွာ	မြို့နယ် မှတ်ပုံတင်	လူမှုရေး
၈	နွေးထွေးသောဂရုဏာ လက်များ လူမှုကူညီရေး အသင်း	သရက်ကုန်း ကျေးရွာ	မြို့နယ် မှတ်ပုံတင်	လူမှုရေး

အားကစားနှင့် ဖျော်ဖြေရေးလုပ်ငန်းများ

၄၄။ ရွှေကူမြို့နယ်ရှိ အားကစားနှင့် ဖျော်ဖြေရေးလုပ်ငန်းများဆိုင်ရာ အချက် အလက်များမှာ အောက်ပါအတိုင်းဖြစ်ပါသည်-

စဉ်	မြို့နယ်/ မြို့	အားကစားကွင်း						ဖျော်ဖြေရေး		
		ဘောလုံး	ဘော်လီဘော	ဘတ်စကက်	တင်းနစ်	ဂေါက်	ကြက်တောင်	ရုပ်ရှင်ရုံ	ပန်းခြံ	အခြား
၁	ရွှေကူမြို့နယ်	၂	၁	-	၁	-	၁	-	-	-
၂	မြို့လှမြို့	-	-	-	-	-	-	-	-	-
	မြို့နယ်ချုပ်	၂	၁	-	၁	-	၁	-	-	-

အခန်း(၈)

ဘာသာရေးဆိုင်ရာအချက်အလက်များ

ဗုဒ္ဓဘာသာဆိုင်ရာ အဆောက်အဦများနှင့် သာသနာဝင်ပုဂ္ဂိုလ်များ

၄၅။ ရွှေကူမြို့နယ်အတွင်းရှိ ဗုဒ္ဓဘာသာဆိုင်ရာ အဆောက်အဦများနှင့် သာသနာဝင်ပုဂ္ဂိုလ်များဆိုင်ရာ အချက်အလက်များအား အောက်ပါအတိုင်း ဖော်ပြအပ်ပါသည်-

(က) သာသနိကအဆောက်အဦများ

မြို့နယ်/မြို့	ဘုရား	စေတီ	ပုထိုး	ဘုန်းကြီး ကျောင်း	သီလရှင် ကျောင်း	ဓမ္မာရုံ
ရွှေကူ	၇၂	၇၈၂၅	၉၁	၁၅	၇	၈၉
မြို့လှ	၃	၅	၂	၄	၄	၉
မြို့နယ်ချုပ်	၇၅	၇၈၃၀	၉၃	၁၉	၁၁	၉၈

(ခ) ရဟန်းသံဃာနှင့် သီလရှင်များ

မြို့နယ်/မြို့	ရဟန်း	သာမဏေ	သီလရှင်
ရွှေကူ	၅၂၆	၁၆၅	၄၅
မြို့လှ	၃၁	၁	၃
မြို့နယ်ချုပ်	၅၅၇	၁၆၆	၄၈

(ဂ) ထင်ရှားသည့် ဘုရားစေတီနှင့်ပုထိုးများ

စဉ်	ဘုရားစေတီပုထိုးအမည်	တည်နေရာ
၁	ဇေယျာဘုမ္မိရွှေပေါ်ကျွန်းဘုရား	ကျွန်းတော်ကျေးရွာ
၂	ရွှေအံတော်ဘုရား	အမှတ်(၁)ရပ်ကွက်
၃	ရွှေမြင်းတတင်ဘုရား	အမှတ်(၂)ရပ်ကွက်
၄	သာသနာ၂၅၀၀ရွှေကူကြီးဘုရား	အမှတ်(၃)ရပ်ကွက်
၅	ဇိနမာန်အောင်ရန်ပြေမာန်ပြေဘုရား	အမှတ်(၄)ရပ်ကွက်
၆	ရွှေဘုန်းပွင့်စေတီ	မြို့လှ၊အမှတ်(၁)
၇	ရှေးဟောင်းစေတီတော်	မြို့လှရွာဟောင်းကုန်း

(ဃ) ထင်ရှားသည့်ဘုန်းတော်ကြီးကျောင်းများ

စဉ်	ဘုန်းကြီးကျောင်းအမည်	ဆရာတော်ဘွဲ့အမည်	တည်နေရာ
၁	ကျွန်းတော်ကျောင်း	ဦးဝိမလ	ကျွန်းတော်ကျေးရွာ
၂	မင်္ဂလာပရိယတ္တိစာသင်တိုက်	ဦးသီရိန္ဒ	အမှတ်(၃)ရပ်ကွက်
၃	ခုံခမ်းတောင်ကျောင်း	ဦးသူရိယ	အမှတ်(၁)ရပ်ကွက်
၄	ရွှေမြင်းတတင်ကျောင်း	ဦးဝိဇယ	အမှတ်(၂)ရပ်ကွက်
၅	မြို့မပရိယတ္တိစာသင်တိုက်	ဦးနာဂိန္ဒ	အမှတ်(၄)ရပ်ကွက်
၆	သူဌေးတောရ	ဦးသူန္ဒရ	အမှတ်(၄)ရပ်ကွက်
၇	ကျောက်ကြီးပရိယတ္တိစာသင်တိုက်	ဦးတေဇနိယျ	ကျောက်ကြီးရွာ
၈	ဘိုကုန်းပရိယတ္တိစာသင်တိုက်	ဦးနန္ဒဝံသ	ဘိုကုန်းကျေးရွာ
၉	သာသနာလင်္ကာရကျောင်း	ဦးနေမိန္ဒရ	မြိုင်သာ(ဘိုကုန်း)ရွာ

အခြားဘာသာရေးအဆောက်အဦများ

၄၆။ ရွှေကူမြို့နယ်ရှိ အခြားဘာသာများနှင့်ဆိုင်သော အချက်အလက်များ အား အောက်ပါအတိုင်း ဖော်ပြအပ်ပါသည်-

စဉ်	ခရစ်ယာန်	အစ္စလာမ်	ဟိန္ဒူ ဘုရားကျောင်း	တရုတ် ဘုရားကျောင်း
၁	၇	၁	၂	၁
မြို့နယ်ချုပ်	၇	၁	၂	၁

သမိုင်းဝင် ထင်ရှားသောအဆောက်အဦနှင့် နေရာများ

၄၇။ ရွှေကူမြို့နယ်တွင် သမိုင်းဝင်ထင်ရှားသော အဆောက်အဦနှင့် နေရာများမှာ အောက်ပါအတိုင်း ဖြစ်ပါသည် -

စဉ်	သမိုင်းဝင် အဆောက်အဦ	တည်နေရာ	ယဉ်ကျေးမှု ဇုန်အမည်	တည်နေရာ
၁	သိမ်ဘုရားကြီး	အမှတ်(၃)ရပ်ကွက်	-	-

အခန်း(၉)

ဒေသဖွံ့ဖြိုးရေးဆိုင်ရာအချက်အလက်များ

ဒေသဖွံ့ဖြိုးရေးလုပ်ငန်းများ ဆောင်ရွက်နိုင်မှုအခြေအနေ

၄၈။ ရွှေကူမြို့နယ်၏ဒေသဖွံ့ဖြိုးရေးလုပ်ငန်းများ ဆောင်ရွက်မှုအခြေအနေမှာ တစ်ဖက်ပါအတိုင်းဖြစ်ပါသည်-

(က) ကျေးလက်လမ်းဦးစီးဌာနမှ ဆောင်ရွက်သည့်လုပ်ငန်းများ

(၁) မြို့- ကျေးလက်၊ ကျေးရွာချင်းဆက်လမ်းများ

စဉ်	လမ်းအရေအတွက်	အရှည် (မိုင်-ဖာလုံ)	အမျိုးအစား									
			ကတ္တရာ		ကျောက်ချော		မြေသား		ဂဏံ		ကွန်ကရစ်	
			အရေအတွက်	မိုင်/ဖာလုံ	အရေအတွက်	မိုင်/ဖာလုံ	အရေအတွက်	မိုင်/ဖာလုံ	အရေအတွက်	မိုင်/ဖာလုံ	အရေအတွက်	မိုင်/ဖာလုံ
၁	၄	၁၃/၆			၁	၆/၀			၂	၅/၆	၁	၂/၀
မြို့နယ်ချုပ်	၄	၁၃/၆			၁	၆/၀			၂	၅/၆	၁	၂/၀

(၂) တံတားများ

စဉ်	တံတား အမည်	အရှည် (ပေ)	အမျိုးအစား	ဆောက်လုပ်မှုပုံစံ	
				အသစ်	ပြင်ထိန်း
၁	နောင်မပေါက်ချောင်းကူးတံတား	၂၀	ကွန်ကရစ်	အသစ်	
၂	ပန်းတင်-မြိုင်သာ-ခေါလဲ-တာလီ-စင်းဖုတ်-လမ်းဦးစီးလမ်းပေါ်ရှိ ကွန်ကရစ်တံတား(၄)စင်း	၁၆၅	ကွန်ကရစ်	အသစ်	
၃	တိန်းဟွန်း-ကုန်းနု-မဏိဩဂ-ဘိုကုန်း-သပြေလှကျေးရွာချင်းဆက်လမ်းပေါ်ရှိ ကွန်ကရစ်တံတား(၂)စင်း	၆၀	ကွန်ကရစ်	အသစ်	
၄	တိန်းဟွန်း-ကုန်းနု-မဏိဩဂ-ဘိုကုန်း-သပြေလှကျေးရွာချင်းဆက်လမ်းပေါ်ရှိ H-20သံဘောင်ဘေလီတံတား(၂)	၁၇၅	သံဘောင်ဘေလီ	အသစ်	

၅	တိန်းဟွန်းကျေးရွာရှိ ကွန်ကရစ် တံတား (၁)စင်း	၁၂၀	ကွန်ကရစ်	အသစ်	
၆	တိန်းဟွန်း-ကုန်းနု-မဏိဩဂ-ဘိုကုန်း- သပြေလှကျေးရွာချင်းဆက်လမ်းပေါ်ရှိ Box Culvert (၇)စင်း	၄၀	Box Culvert	အသစ်	
၇	တာလီ-မံနားကျေးရွာချင်းဆက် လမ်းပေါ်ရှိ Box Culvert(၁)စင်း	၅	Box Culvert		ပြင်ထိန်း
၈	မံခါး-စီသာကျေးရွာချင်းဆက် လမ်းပေါ်ရှိ Box Culvert(၁)စင်း	၁၀	Box Culvert		ပြင်ထိန်း
၉	စီမော်-မိုးကင်းကျေးရွာချင်းဆက် လမ်းပေါ်ရှိ Box Culvert(၄)စင်း	၂၅	Box Culvert		ပြင်ထိန်း
၁၀	သာစည်-ညောင်ကုန်းကျေးရွာချင်းဆက် လမ်းပေါ်ရှိ Box Culvert(၂)စင်း	၁၀	Box Culvert	အသစ်	
၁၁	ပန်းတင်-မြိုင်သာ-ခေါလဲ-တာလီ- စင်းဖုတ်- လမ်းဦးစီးလမ်းပေါ်ရှိ Box culvert တံတား(၁၀)စင်း	၆၀	Box Culvert	အသစ်	
၁၂	မြောက်ရွာကုန်းဆင်းမှ ရွှေဘုံသာကျေး ရွာချင်းဆက် လမ်းပေါ်ရှိ Box Culvert (၃)စင်း	၁၅	Box Culvert	အသစ်	
၁၃	မိုးစစ်-မြို့ကုန်း ကျေးရွာချင်းဆက်လမ်း ပေါ်ရှိ Box Culvert (၃)စင်း	၁၅	Box Culvert	အသစ်	
၁၄	သင်္ဘောအင်း-ပေါက်ကုန်း-မိုးစစ်- မြို့ကုန်း လမ်းပေါ်ရှိ Box Culvert (၃)စင်း	၃၀	Box Culvert	အသစ်	

(ခ) ကျေးလက်ဒေသဖွံ့ဖြိုးတိုးတက်ရေးဦးစီးဌာနမှ ဆောင်ရွက်သည့် လုပ်ငန်းများ

(၁) သောက်သုံးရေရရှိရေးလုပ်ငန်း

စဉ်	လုပ်ငန်းတည်နေရာ	အမျိုးအစားနှင့်အတိုင်းအတာ					အကျိုးပြုအိမ်ခြေ
		ရေကန်	ရေတွင်း	အဝီစိတွင်း	လျှိုပိတ်	မြစ်ရေတင်	
၁	ဟင်းအွန်ကျေးရွာ	-	-	၄"VPC (၃၀၀)'	-	-	(၅၀)အိမ်
၂	ဟိန်ကောင်ကျေးရွာ	-	-	၄"VPC (၃၀၀)'	-	-	(၅၀)အိမ်
၃	စီမူကြီးကျေးရွာ	-	-	၄"VPC (၃၀၀)'	-	-	(၅၀)အိမ်
၄	ကျွန်းတော်ကျေးရွာ	-	-	၄"VPC (၃၀၀)'	-	-	(၅၀)အိမ်
၅	စီသာကျေးရွာ	-	-	၄"VPC (၂၀၀)'	-	-	(၄၀)အိမ်
၆	သပြေလှကျေးရွာ	-	-	၂"VPC (၂၀၀)'	-	-	(၃၀)အိမ်

(၂) လျှပ်စစ်မီးလင်းရေးလုပ်ငန်း

စဉ်	လုပ်ငန်း တည်နေရာ	ဆောင်ရွက်သည့်နည်းလမ်း						အကျိုး ပြုအိမ် ခြေ
		မဟာ ဝါတ် အား	မီး စက်	နေရောင် ခြည်	လေ	ရေ အား	ဇီဝ	
၁	-	-	-	-	-	-	-	-
မြို့နယ်ချုပ်		-	-	-	-	-	-	-

(၃) မြစ်မ်းရောင်ကျေးရွာစီမံကိန်းလုပ်ငန်း

စဉ်	ကျေးရွာအမည်	အိမ်ခြေ	အိမ်ထောင်စု	ခွင့်ပြုငွေကျပ်(သိန်း)
၁	တော်လှန်	၇၀	၇၂	၃၀၀
၂	ကိုင်းရွာ	၅၉	၆၀	၃၀၀
၃	ဝေခူး	၁၇၂	၁၂၉	၃၀၀
၄	စီမူကြီး	၆၅	၆၇	၃၀၀
၅	ပူခိုင်	၇၀	၇၀	၃၀၀
၆	ဟိန်ကောင်	၄၇	၄၇	၃၀၀
၇	သာစည်၊ညောင်ကုန်း	၁၆၁	၁၆၉	၃၀၀
၈	တုံးပုံ	၁၃၄	၁၃၇	၃၀၀
၉	မိုလဲ၊နောင်ရင်း	၂၃၂	၁၄၃	၃၀၀
၁၀	မြောက်ရွာ	၁၄၅	၁၄၇	၃၀၀
၁၁	သာစည်	၁၀၇	၁၆၆	၃၀၀
၁၂	နောင်ကုတ်	၈၃	၉၀	၃၀၀
၁၃	နောင်လက်ကြီး	၁၅၀	၁၅၄	၃၀၀
၁၄	တောပုန်း	၂၃၄	၂၃၇	၃၀၀
၁၅	ဆင်တပ်	၃၉၀	၃၉၀	၃၀၀

၁၆	ရွှေချောင်.သာ	၁၁၅	၁၁၈	၃၀၀
၁၇	ရွှေပဒေသာ	၁၁၁	၁၁၁	၃၀၀
၁၈	ရေလဲ	၅၃၉	၅၄၇	၃၀၀
၁၉	သင်္ဘောအင်း	၂၇၀	၂၉၁	၃၀၀
၂၀	ကျွန်းတော်	၁၅၀	၁၅၄	၃၀၀
၂၁	သရက်ကုန်း	၂၈၄	၃၀၀	၃၀၀
၂၂	သာယာကုန်း	၁၇၅	၂၂၂	၃၀၀
၂၃	ကျောက်ကြီး	၁၇၂	၁၂၉	၃၀၀
၂၄	ကုန်းနုကိုင်ရွာ	၁၃၇	၁၆၁	၃၀၀
၂၅	ဘိုကုန်း	၃၃၀	၃၈၈	၃၀၀
၂၆	နတ်ချို	၁၅၃	၁၅၉	၃၀၀
၂၇	ရံပင်	၉၄	၁၁၄	၃၀၀
၂၈	သပြေလှ	၃၅၁	၃၅၈	၃၀၀
၂၉	စီသောင်	၁၅၄	၁၅၄	၃၀၀
၃၀	မံခါး	၁၁၂	၁၁၆	၃၀၀
၃၁	နန့်လှန်	၁၅၅	၁၆၈	၃၀၀
၃၂	မိုးကင့်	၈၃	၈၃	၃၀၀
၃၃	မင်္ဂလာ	၃၂၈	၃၄၀	၃၀၀
၃၄	တိန်းဟွန်း	၂၂၈	၂၃၆	၃၀၀
၃၅	စီမူလေး	၉၁	၉၂	၃၀၀
၃၆	နောင်မို	၁၀၁	၁၀၈	၃၀၀
၃၇	ရွှေဘုံသာ	၁၇၈	၁၉၃	၃၀၀
၃၈	စီသာ	၂၁၃	၂၁၈	၃၀၀
၃၉	ငှက်တံတား	၆၇	၇၀	၃၀၀
၄၀	မင်းကျောင်းကုန်း	၁၅၀	၁၆၂	၃၀၀
		၆၈၆၀	၇၀၇၀	၁၂၀၀၀

(၄) ကျေးလက်အိမ်ယာဖွံ့ဖြိုးရေးလုပ်ငန်း

စဉ်	ကျေးရွာအမည်	ခွင့်ပြုအိမ်ခြေ	ပြီးစီးအိမ်ခြေ	ကုန်ကျငွေကျပ်(သိန်း)
၁	-	-	-	-
မြို့နယ်ချုပ်		-	-	-

(၅) ကျေးလက်အိမ်သာလုပ်ငန်း

စဉ်	ကျေးရွာအမည်	ခွင့်ပြုလုံးရေ	ပြီးစီးလုံးရေ	ကုန်ကျငွေကျပ်(သိန်း)
၁	-	-	-	-
မြို့နယ်ချုပ်		-	-	-

(ဂ) အစိုးရနှင့်ပြည်သူ့ဆောင်ရွက်သည့် ဒေသဖွံ့ဖြိုးရေးလုပ်ငန်းများ

စဉ်	လုပ်ငန်းအမည်	အရွယ်အစား / အရှည်	ကုန်ကျငွေ			ပြီးစီး ရက်
			အစိုးရ	ပြည်သူ	ပေါင်း	
၁	-	-	-	-	-	-
မြို့နယ် ချုပ်		-	-	-	-	-

မြို့ပြစီမံကိန်း (Town Plan) နှစ်(၃၀)အတွက် မြေအသုံးချမှုဆိုင်ရာ လျာထားချက်

၄၉။ မြို့ပြစီမံကိန်း (Town Plan) နှစ်(၃၀)အတွက် မြေအသုံးချမှုဆိုင်ရာ လျာထားချက်မှာ အောက်ပါအတိုင်းဖြစ်ပါသည်-

စဉ်	မြို့နယ်	လျာထားမည့် မြေဧက	လျာထားမည့် မြေကွက်ပေါင်း	မှတ်ချက်
၁	ရွှေကူမြို့နယ်	၄၄၃	၆၄၀	
၂	မြို့လှမြို့	-	-	
	မြို့နယ်ချုပ်	၄၄၃	၆၄၀	

အခန်း(၁၀)

အထွေထွေ

၅၀။ အခြားတင်ပြလိုသောအချက်များ

အခြားတင်ပြလိုသောအချက်များ

အောက်ပါအတိုင်း တင်ပြအပ်ပါသည် -

(က) ဒေသဖွံ့ဖြိုးရေး ရန်ပုံငွေကျပ် (၁၀၀)သန်းဖြင့် လုပ်ငန်း

၂၀၁၉-၂၀၂၀ခုဘဏ္ဍာရေးနှစ်တွင် ဒေသဖွံ့ဖြိုးရေး ရန်ပုံငွေဖြင့် ဆောင်ရွက်မည့်လုပ်ငန်းများအား အောက်ပါအတိုင်း ဖော်ပြအပ်ပါသည် -

စဉ်	လုပ်ငန်းအမျိုးအစား	လုပ်ငန်း အရေအတွက်	ခွင့်ပြုငွေ (ကျပ်သိန်း)	ပြီးစီးမှု %
၁	လမ်း/တံတားလုပ်ငန်း	၂၉ ခု	၈၁၂.၀၀	၁၀၀
၂	အခြားလုပ်ငန်း	၅ ခု	၁၆၈.၀၀	၁၀၀
	စုစုပေါင်း	၃၄ ခု	၉၈၀.၀၀	

(ခ) ၂၀၁၉-၂၀၂၀ ခု ဘဏ္ဍာရေးနှစ်အတွင်း ပြည်ထောင်စု/ပြည်နယ်ရန်ပုံငွေဖြင့် ဆောင်ရွက်မည့် လုပ်ငန်းများ

(ကျပ်သန်း)

စဉ်	ဌာနအမည်	လုပ်ငန်းအရေအတွက်	ခွင့်ပြုရန်ပုံငွေ (ကျပ်သန်း)			မှတ်ချက်
			ပြည်ထောင်စု	ပြည်နယ်	ပေါင်း	
၁။	ပညာရေးဌာန	၅၈	၄၀၈.၂၅၀	၃၀၈.၅၀၀	၇၁၆.၇၅၀	
၂။	ကုသရေးဦးစီးဌာန	၁	၁၀၄.၀၀၀	-	၁၀၄.၀၀၀	
၃။	တိုင်းရင်းဆေးကုဌာန	၁	၆.၀၂၈	-	၆.၀၂၈	
၄။	ကျေးလက်ဒေသဖွံ့ဖြိုးတိုးတက်ရေးဦးစီးဌာန	၁၄	၂၀၅.၀၂၀	၈၉.၄၀၇	၂၉၄.၄၂၇	
၅။	လမ်းဦးစီးဌာန	၂၇	၄၁၅.၂၅၉	၂၄၈၃.၃၄၅	၂၈၉၈.၆၀၄	
၆။	ကျေးလက်လမ်းဦးစီးဌာန	၁၂	၂၆၇.၉၀၀	၂၉၃၉.၄၃၀	၃၂၀၇.၃၃၀	
၇။	လျှပ်စစ်	၁၀	၁၂၃၄.၉၂၉	၇၀၉.၈၇၀	၁၉၄၄.၇၉၉	
၈။	အထွေထွေအုပ်ချုပ်ရေးဦးစီးဌာန	၄	-	၁၁.၅၇၅	၁၁.၅၇၅	
၉။	စက်မှုလယ်ယာ	၁	-	၁၅၁.၆၀၆	၁၅၁.၆၀၆	
၁၀။	စည်ပင်သာယာရေးအဖွဲ့	၂၄	-	၂၈၇.၄၀၉	၂၈၇.၄၀၉	

(ကျပ်သန်း)

စဉ်	ဌာနအမည်	လုပ်ငန်းအရေအတွက်	ခွင့်ပြုရန်ပုံငွေ (ကျပ်သန်း)		မှတ်ချက်
			ပြည်ထောင်စု	ပေါင်း	
၁၁။	ငါးလုပ်ငန်း	၂	-	၁၂၆.၈၉၀	
၁၂။	ဆည်/ရေ	၈	-	၇၅၄.၉၁၀	
၁၃။	ရေအရင်းအမြစ်	၆	-	၃၈.၆၀၀	
၁၄။	စီမံကိန်း	၃	-	၂.၈၅၀	
၁၅။	မြစ်ချောင်းဖြိုး	၄	-	၈၁၃.၀၀၀	
၁၆။	မြို့ပြအိမ်ယာ	၂	-	၆၂၄.၀၀၀	
၁၇။	ပတ်ဝန်းကျင်ထိန်းသိမ်းရေး	၃	-	၇၉.၂၆၀	
၁၈။	မွေး/ကု	၂	-	၈.၅၅၀	
၁၉။	အား/ကာ	၁	-	၃.၅၀၀	
၂၀။	မီးသတ်	၃	-	၆၂.၅၀၀	
၂၁။	သစ်တော	၄	-	၃.၁၃၅	
	စုစုပေါင်း	၁၉၀	၂၆၄၁.၃၈၆	၉၄၉၈.၃၃၇	၁၂၁၃၉.၇၂၃

(ဂ) ဒေသ၏ ထူးခြားချက်

ရွှေကူမြို့နယ်၏ အထက်ဘက်(၈)မိုင်ခန့်အကွာတွင် ဧရာဝတီမြစ်၏ ဒုတိယမြစ်ကျဉ်းရှိပြီး (၁၂)မိုင်ခန့်ရှည်လျား၍ ယင်းမြစ်ကျဉ်းတွင် မြင့်မားမတ်စောက်သော နတ်မျက်နှာတောင်ခေါ် ကျောက်ကမ်းပါးရံ ရှိပါသည်။ နတ်မျက်နှာတောင် ၏အထက်ဘက် အရှေ့ဘက်ကမ်း၊ ရွှေကူ-ဗန်းမော်ကားလမ်းဘေးတွင် ရှိသော ဥဒေါင်းတောင်တွင် သဘာဝဖြစ်ပေါ်နေသည့် ဥဒေါင်းတောင် လိုင်ဂူရှိပါသည်။

နိဂုံး

၅၁။ ရွှေကူမြို့နယ်၏ ဒေသဆိုင်ရာအချက်အလက်များကို ဌာနဆိုင်ရာများမှပေးပို့သော အချက်အလက်များ၊ ဒေသဆိုင်ရာအချက်အလက်စာစောင်များ၊ မှတ်တမ်းများအပေါ်တွင် အခြေခံလျက် အကျဉ်းချုပ် ပြုစုထားခြင်းဖြစ်ပါသည်။ ဒေသဆိုင်ရာအချက်အလက်များအား မှတ်တမ်းတင်စုစည်းတင်ပြခြင်းအားဖြင့် ရွှေကူမြို့နယ် တစ်ခုလုံး၏ အချက်အလက်နှင့် ဖွံ့ဖြိုးတိုးတက်မှု အခြေအနေများကို လေ့လာသိရှိနိုင်ပြီး မိမိတို့၏လုပ်ငန်းများကို အထောက်အကူပြုမည် ဖြစ်ပါကြောင်း တင်ပြအပ်ပါသည်။

မြို့နယ်အထွေထွေအုပ်ချုပ်ရေးဦးစီးဌာန
ရွှေကူမြို့နယ်

ရက်စွဲ၊ ၂၀၂၀ ပြည့်နှစ် ၊ အောက်တိုဘာလ(၁)ရက်